



Contact SAMSUNG WORLD WIDE

If you have any questions or comments relating to Samsung products, please contact the SAMSUNG customer care centre.

Country	Customer Care Centre ☎	Web Site
AUSTRIA	0800 - SAMSUNG (0800 - 7267864)	www.samsung.com/at/support
BELGIUM	02-201-24-18	www.samsung.com/be/support (Dutch) www.samsung.com/be_fr/support (French)
BOSNIA	051 331 999	www.samsung.com/support
BULGARIA	800 111 31 , Безплатна телефонна линия	www.samsung.com/bg/support
CROATIA	072 726 786	www.samsung.com/hr/support
CZECH	800 - SAMSUNG (800-726786) Samsung Electronics Czech and Slovak, s.r.o. V Parku 2343/24, 148 00 - Praha 4	www.samsung.com/cz/support
DENMARK	70 70 19 70	www.samsung.com/dk/support
FINLAND	030-6227 515	www.samsung.com/fi/support
FRANCE	01 48 63 00 00	www.samsung.com/fr/support
GERMANY	0180 6 SAMSUNG bzw. 0180 6 7267864* (*0,20 €/Anruf aus dem dt. Festnetz, aus dem Mobilfunk max. 0,60 €/Anruf)	www.samsung.com/de/support
CYPRUS	8009 4000 only from landline, toll free	
GREECE	80111-SAMSUNG (80111 726 7864) only from land line (+30) 210 6897691 from mobile and land line	www.samsung.com/gr/support
HUNGARY	0680SAMSUNG (0680-726-786) 0680PREMIUM (0680-773-648)	http://www.samsung.com/hu/support
ITALIA	800-SAMSUNG (726-7864)	www.samsung.com/it/support
LUXEMBURG	261 03 710	www.samsung.com/support
MONTENEGRO	020 405 888	www.samsung.com/support
SLOVENIA	080 697 267 090 726 786	www.samsung.com/si/support
NETHERLANDS	0900-SAMSUNG (0900-7267864) (€ 0,10/Min)	www.samsung.com/nl/support
NORWAY	815 56480	www.samsung.com/no/support
POLAND	0 801-172-678* lub +48 22 607-93-33 * * (koszt połączenia według taryfy operatora)	www.samsung.com/pl/support
PORTUGAL	808 20 7267	www.samsung.com/pt/support
ROMANIA	08008 726 78 64 (08008 SAMSUNG) Apel GRATUIT	www.samsung.com/ro/support
SERBIA	011 321 6899	www.samsung.com/rs/support
SLOVAKIA	0800 - SAMSUNG (0800-726 786)	www.samsung.com/sk/support
SPAIN	0034902172678	www.samsung.com/es/support
SWEDEN	0771 726 7864 (SAMSUNG)	www.samsung.com/se/support
SWITZERLAND	0800 726 78 64 (0800-SAMSUNG)	www.samsung.com/ch/support (German) www.samsung.com/ch_fr/support (French)
UK	0330 SAMSUNG (7267864)	www.samsung.com/uk/support
EIRE	0818 717100	www.samsung.com/ie/support
LITHUANIA	8-800-77777	www.samsung.com/lt/support
LATVIA	8000-7267	www.samsung.com/lv/support
ESTONIA	800-7267	www.samsung.com/ee/support
TURKEY	444 77 11	www.samsung.com/tr/support



BN68-06777F-01



Samsung UHDTV

Ultra High Definition 4K

user manual

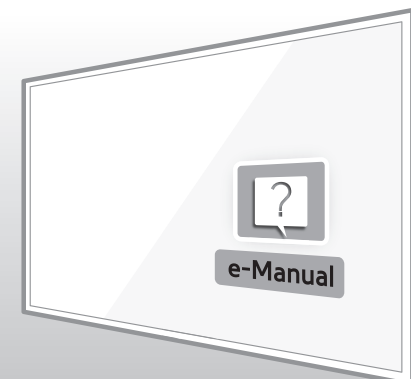

Thank you for purchasing this Samsung product.
To receive more complete service, please register your product at
www.samsung.com/register
Model _____ Serial No. _____

Warning! Important Safety Instructions

(Please read the appropriate section that corresponds to the marking on your Samsung product before attempting to install the product.)

CAUTION

RISK OF ELECTRIC SHOCK DO NOT OPEN

CAUTION: TO REDUCE THE RISK OF ELECTRIC SHOCK, DO NOT REMOVE COVER (OR BACK). THERE ARE NO USER SERVICEABLE PARTS INSIDE. REFER ALL SERVICING TO QUALIFIED PERSONNEL.



This symbol indicates that high voltage is present inside. It is dangerous to make any kind of contact with any internal part of this product.



This symbol alerts you that important literature concerning operation and maintenance has been included with this product.

The slots and openings in the cabinet and in the back or bottom are provided for necessary ventilation. To ensure reliable operation of this apparatus, and to protect it from overheating, these slots and openings must never be blocked or covered.

- Do not cover this apparatus in a confined space, such as a bookcase or built-in cabinet, unless proper ventilation is provided.
- Do not place this apparatus near or over a radiator or heat resistor, or where it is exposed to direct sunlight.
- Do not place a vessel containing water (vases etc.) on this apparatus, as this can result in a risk of fire or electric shock.

Do not expose this apparatus to rain or place it near water (near a bathtub, washbowl, kitchen sink, or laundry tub, in a wet basement, or near a swimming pool etc.). If this apparatus accidentally gets wet, unplug it and contact an authorised dealer immediately. Make sure to pull out the power cord from the outlet before cleaning.

This apparatus use batteries. In your community there might be regulations that require you to dispose of these batteries properly under environmental considerations. Please contact your local authorities for disposal or recycling information.

Do not overload wall outlets, extension cords or adaptors beyond their capacity, since this can result in fire or electric shock.

Power-supply cords should be routed so that they are not likely to be walked on or pinched by items placed upon or against them, paying particular attention to cords at plug end, adaptors and the point where they exit from the appliance.

To protect this apparatus from a lightning storm, or when it is left unattended and unused for long periods of time, unplug it from the wall outlet and disconnect the antenna or cable system. This will prevent damage to the set due to lightning and power line surges.

Before connecting the AC power cord to the DC adaptor outlet, make sure the voltage designation of the DC adaptor corresponds to the local electrical supply.

Never insert anything metallic into the open parts of this apparatus. Doing so may create a danger of electric shock.

To avoid electric shock, never touch the inside of this apparatus. Only a qualified technician should open this apparatus.

Make sure to place the power cord in until it is firmly inserted. When removing the power cord, make sure to hold the power plug when pulling the plug from the outlet. Do not touch the power cord with wet hands.

If this apparatus does not operate normally - in particular, if there are any unusual sounds or smells coming from it - unplug it immediately and contact an authorised dealer or service centre.

Be sure to pull the power plug out of the outlet if the TV is to remain unused or if you are to leave the house for an extended period of time (especially when children, elderly or disabled people will be left alone in the house).

- Accumulated dust can cause an electric shock, an electric leakage or a fire by causing the power cord to generate sparks and heat or the insulation to deteriorate.

Be sure to contact an authorised service centre, when installing your set in a location with heavy dust, high or low temperatures, high humidity, chemical substances and where it operates for 24 hours such as the airport, the train station etc. Failure to do so may cause serious damage to your set.

Use only a properly grounded plug and receptacle.

- An improper ground may cause electric shock or equipment damage. (Class I Equipment only.)

To disconnect the apparatus from the mains, the plug must be pulled out from the mains socket, therefore the mains plug shall be readily operable.

Do not allow children to hang onto the product.

Store the accessories (battery, etc.) in a location safely out of the reach of children.

Do not install the product in an unstable location such as a shaky self, a slanted floor or a location exposed to vibration.

Do not drop or impart any shock to the product. If the product is damaged, disconnect the power cord and contact a service centre.

Unplug the power cord from the power outlet and wipe the product using a soft, dry cloth. Do not use any chemicals such as wax, benzene, alcohol, thinners, insecticide, aerial freshener, lubricant or detergent. This may damage the appearance or erase the printing on the product.

Apparatus shall not be exposed to dripping or splashing.

Do not dispose of batteries in a fire.

Do not short circuit, disassemble or overheat the batteries.

Danger of explosion if battery is incorrectly replaced. Replace only with the same or equivalent type.

WARNING - TO PREVENT THE SPREAD OF FIRE, KEEP CANDLES OR OTHER OPEN FLAMES AWAY FROM THIS PRODUCT AT ALL TIMES.

* The figures and illustrations in this User Manual are provided for reference only and may differ from the actual product appearance. The product design and specifications may change without notice. CIS languages (Russian, Ukrainian, Kazakhs) are not available for this product, since this is manufactured for customers in the EU region.



What's in the Box?

Samsung Smart Control & Batteries (AA x 2)

Remote Control & Batteries (AAA x 2)

User Manual

Warranty Card (Not available in some locations)

Regulatory Guide

Power Cord

Samsung 3D Active Glasses

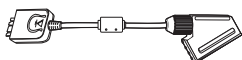

Scart Adapter



IR Extender Cable

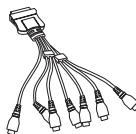

COMPONENT IN/AV IN/
AUDIO OUT Adapter



COVER-WALL TOP
(Depending on the Model)



Wall mount Adapter
(Depending on the Model)

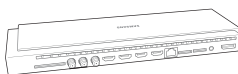

One Connect



One Connect Cable

- Please make sure the following items are included with your TV. If any items are missing, contact your dealer.
- The items' colours and shapes may vary depending on the models.
- Cables not included can be purchased separately.
- Check for any accessories hidden behind or in the packing materials when opening the box.

An administration fee may be charged if either

(a) an engineer is called out at your request and there is no defect with the product (i.e. where the user manual has not been read).

(b) you bring the unit to a repair centre and there is no defect with the product (i.e. where the user manual has not been read).

You will be informed of the administration fee amount before a technician visits.



Warning: Screens can be damaged from direct pressure when handled incorrectly. We recommend lifting the TV at the edges, as shown.



Attaching the TV to the Stand

Make sure you have all the accessories shown, and that you assemble the stand following the provided assembly instructions.

Mounting the TV on the Wall Using the Wall Mount Kit (Optional)



If you mount this product on a wall, it should be mounted only as recommended by the manufacturer. Unless it is correctly mounted, the product may slide or fall, causing serious injury to a child or adult, and serious damage to the product.

Installing the Wall Mount Kit

The wall mount kit (sold separately) lets you mount the TV on the wall.

To assemble the wall mount, use the styrofoam that came with the TV's packaging to protect it. Lay the TV down and attach the screws.

To mount both of a soundbar and the TV using the wall mount, make sure to mount the soundbar onto the TV first, then mount the TV. For detailed information, see the instructions provided with the soundbar.

- The soundbar installation with the wall mount may not be supported for the specific region or model.

For detailed information about installing the wall mount, refer to the instructions provided with the wall mount. We recommend that you contact a technician for assistance when installing the wall mount bracket. We do not advise you to do it yourself. Samsung Electronics is not responsible for any damage to the product or injury to yourself or others if you select to install the wall mount on your own.

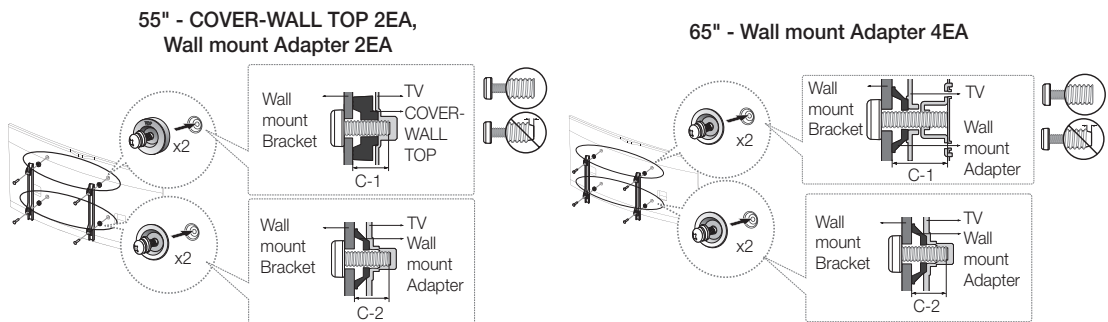

Before installing any other wall mounting kit, assemble the wall mount adapter provided separately with the TV.

- Refer to "Install manual" included in our wall mounting kit.

Wall Mount Kit Specifications (VESA)

The wall mount kit is not supplied, but is sold separately. Install your wall mount on a solid wall perpendicular to the floor. When attaching the wall mount to other building materials, please contact your nearest dealer. If the product is installed on a ceiling or slanted wall, it may fall and result in severe personal injury.

- Standard dimensions for wall mount kits are shown in the table below.
- When purchasing our wall mount kit, a detailed installation manual and all parts necessary for assembly are provided.
- Do not use screws that do not comply with the VESA standard screw specifications.

- Do not use screws that are longer than the standard dimension or do not comply with the VESA standard screw specifications. Screws that are too long may cause damage to the inside of the TV set.
- For wall mounts that do not comply with the VESA standard screw specifications, the length of the screws may differ depending on the wall mount specifications.
- Do not fasten the screws that are too strongly; this may damage the product or cause the product to fall, leading to personal injury. Samsung is not liable for these kinds of accidents.
- Samsung is not liable for product damage or personal injury when a non-VESA or non-specified wall mount is used or the consumer fails to follow the product installation instructions.
- Do not mount the TV at more than a 15 degree tilt.

When using a third-party wall mount, note that the assembling screw length(C) is shown below.

Product Family	Inches	VESA Spec.(A * B)	C (mm)		Standard Screw	Quantity
			C-1	C-2		
UHD-TV	55	400 X 400	25.4 ~ 31.3	23.3 ~ 27.8	M8	4
	65	400 X 400	22.1 ~ 34.1	22.1 ~ 26.5		

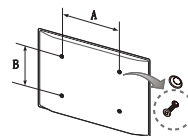

Do not install your Wall Mount Kit while your TV is turned on. It may result in personal injury due to electric shock.

Providing Proper Ventilation for Your TV

When you install your TV, maintain a distance of at least 10 cm between the TV and other objects (walls, cabinet sides, etc.) to ensure proper ventilation. Failing to maintain proper ventilation may result in a fire or a problem with the product caused by an increase in its internal temperature.

If you use parts provided by another manufacturer, it may cause difficulties with the product or result in injury caused by the product falling.

- Whether you install your TV using a stand or a wall-mount, we strongly recommend you use parts provided by Samsung Electronics only.

Installation with a stand.

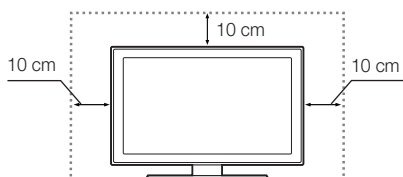

Installation with a wall-mount.

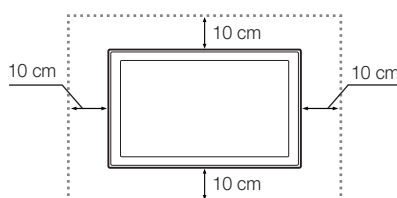

Other Cautions

- The actual appearance of the TV may differ from the images in this manual, depending on the model.
- Be careful when you touch the TV. Some parts can be somewhat hot.

Securing the TV to the Wall



Caution: Pulling, pushing, or climbing on the TV may cause the TV to fall. In particular, ensure that your children do not hang on to or destabilize the TV. Doing so may cause the TV to tip over, resulting in serious injuries or death. Follow all safety precautions provided in the Safety Flyer included with your TV. For added stability and safety, you can purchase and install the anti-fall device as described below.

To Avoid the TV from Falling

1. Put the screws into the clamps and firmly fasten them into the wall. Confirm that the screws have been firmly installed into the wall.
 - You may need additional material such as anchors depending on the type of wall.
 - Since the necessary clamps, screws, and string are not supplied, please purchase these additionally.
2. Remove the screws from the centre back of the TV, put the screws into the clamps, and then fasten the screws into the TV again.
 - Screws may not be supplied with the product. In this case, please purchase screws of the following specifications.
 - Screw Specifications : For a 55 ~ 65 inches: M8
3. Connect the clamps fixed into the TV and the clamps fixed onto the wall with a strong cable and then tie the string tightly.
 - Install the TV close to the wall so that it does not fall backwards.
 - It is safe connecting the string so that the clamps fixed onto the wall are equal to or lower than the clamps fixed on the TV.
 - Untie the string before moving the TV.
4. Verify that all connections are properly secured. Periodically check connections for any sign of damage. If you have any doubt about the security of your connections, contact a professional installer.

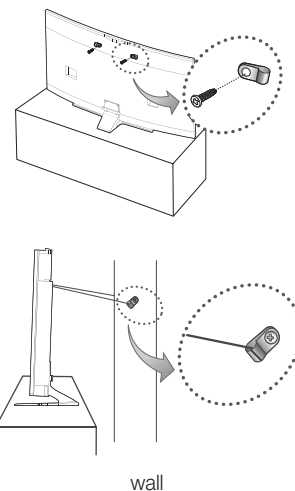

Arrange the cables using the Cable Holder

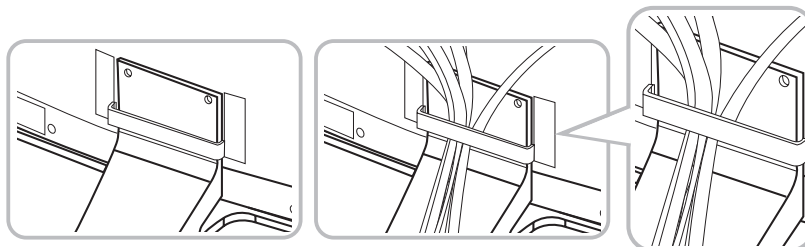

Connecting the TV to One Connect

One Connect must be connected to the TV via the One Connect cable before connecting an external device. The One Connect cable has two different ends, Connect the TV to One Connect referring to the diagram.

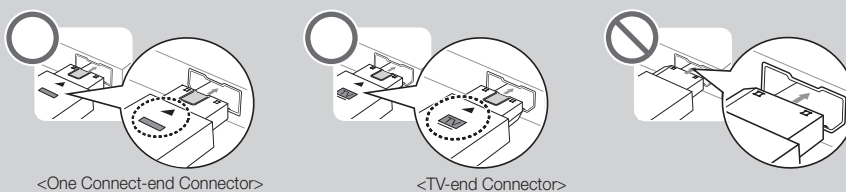
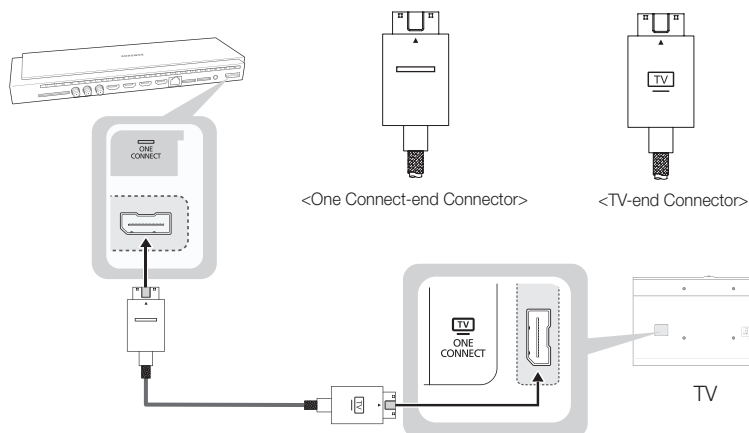

⚠ The connectors at both ends of the One Connect cable are different from each other in shape. When connecting the One Connect cable to the TV, make sure that the right connector is plugged into the TV. Otherwise, it may cause product failure.

TV Upgrade using UHD Evolution Kit (sold separately)

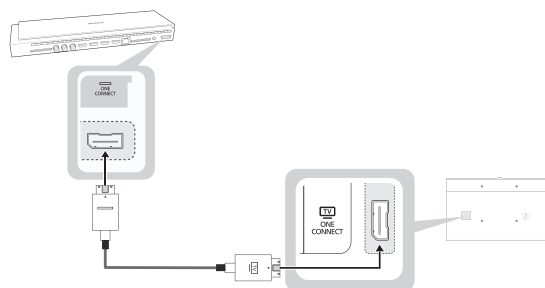

Connecting UHD Evolution Kit (sold separately) to a Samsung TV will allow you to enjoy the latest features and content without having to purchase a new TV. Experience the latest features and services offered by Samsung Electronics via UHD Evolution Kit.

- UHD Evolution Kit is sold separately. Purchasing UHD Evolution Kit will allow you to upgrade the software to the version from the year in which your UHD Evolution Kit was released. However, an UHD Evolution Kit may not be available, depending on the product.

Connecting devices to your TV

You can connect various external devices using the connectors located at the back of the product. Check the connectors and then refer to the assembly instructions provided for more information on supported external devices.

Connecting to a COMMON INTERFACE slot (Your TV viewing Card Slot)

- Turn the TV off to connect or disconnect a CI card.
- 2 CI card slots are available, depending on the model.

Using the “CI or CI+ CARD”

To watch paid channels, the “CI or CI+ CARD” must be inserted.

- If you don't insert the “CI or CI+ CARD”, some channels will display the “Scrambled Signal” message.
- The pairing information containing a telephone number, the “CI or CI+ CARD” ID, the Host ID, and other information will be displayed in about 2~3 minutes. If an error message is displayed, please contact your service provider.
- When the configuration of channel information has finished, the message “Updating Completed” is displayed, indicating the channel list is updated.

NOTE

- You must obtain a “CI or CI+ CARD” from a local cable service provider.
- When removing the “CI or CI+ CARD”, carefully pull it out as dropping the “CI or CI+ CARD” may damage it.
- Insert the “CI or CI+ CARD” in the direction marked on the card.
- The location of the COMMON INTERFACE slot may differ depending on the model.
- A “CI or CI+ CARD” is not supported in some countries and regions, therefore, check with your authorised dealer.
- If you have any problems, please contact a service provider.
- Insert the “CI or CI+ CARD” that supports the current aerial settings. The screen will be distorted or will not be visible.

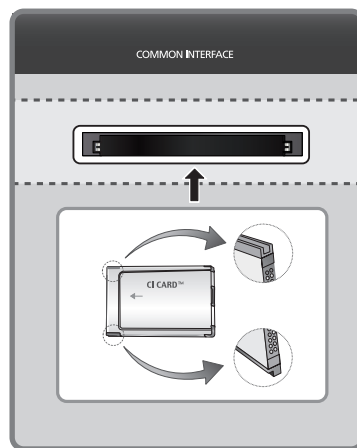

Connecting to a Network

Connecting the TV to a network gives you access to online services such as the Smart Hub, as well as software updates.

Network Connection - Wireless

Connect the TV to the Internet using a standard router or modem.

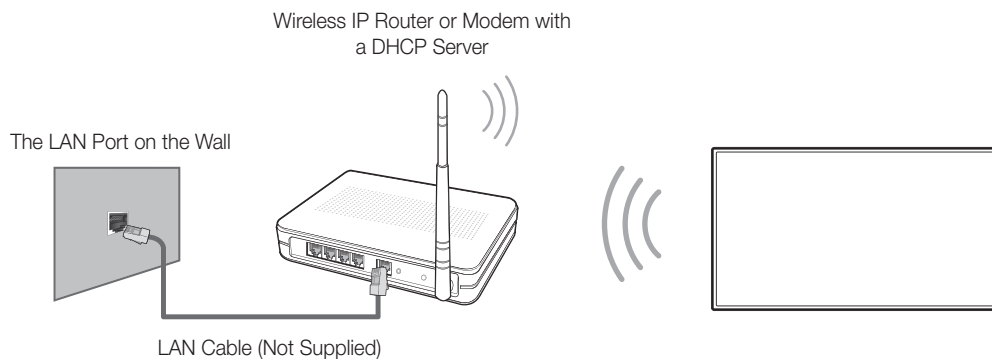

Network Connection - Wired

There are three main ways to connect your TV to your network using cable, depending on your network setup. They are illustrated starting below:

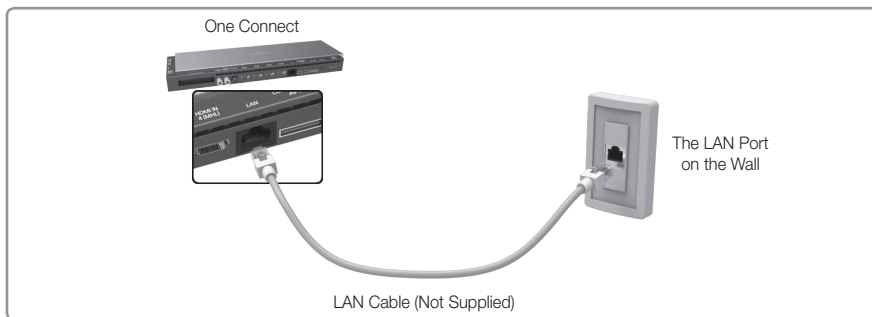
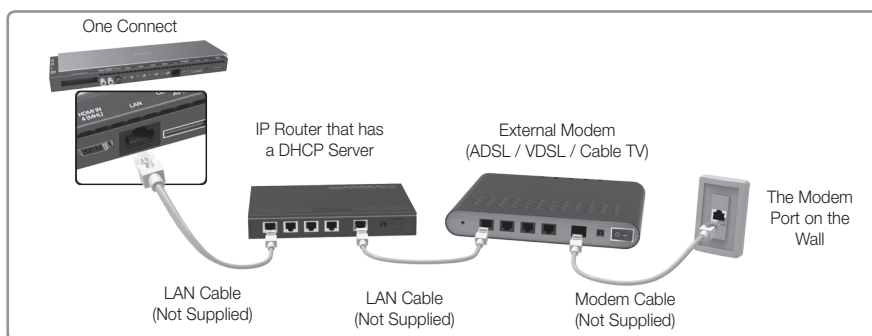
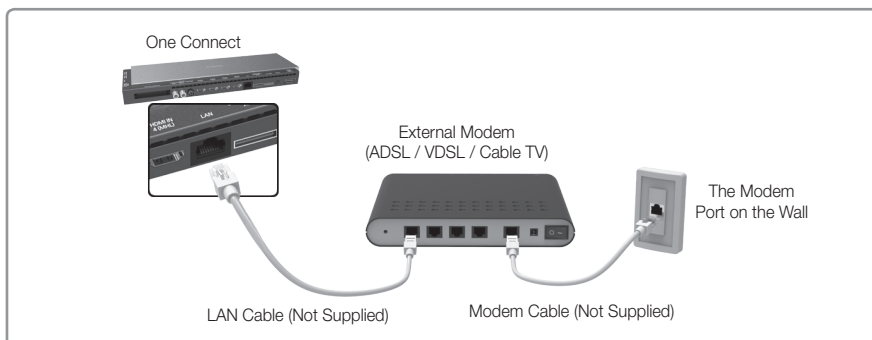

The TV does not support network speeds less than or equal to 10Mbps.

- Use Cat 7 cable for the connection.

Remote Control

Learn where the function buttons are on your remote, such as: **SOURCE**, **MUTE**, **—** **▲** **+**, **▲** **P** **▼**, **MENU**, **TOOLS**, **□**, **INFO**, **CH LIST**, **RETURN**, **GUIDE** and **EXIT**.

- This remote control has Braille points on the **Power**, **Channel**, and **Volume** buttons and can be used by visually impaired persons.
- Your TV also comes with a Samsung Smart Control. For information about the Samsung Smart Control, refer to the e-Manual.

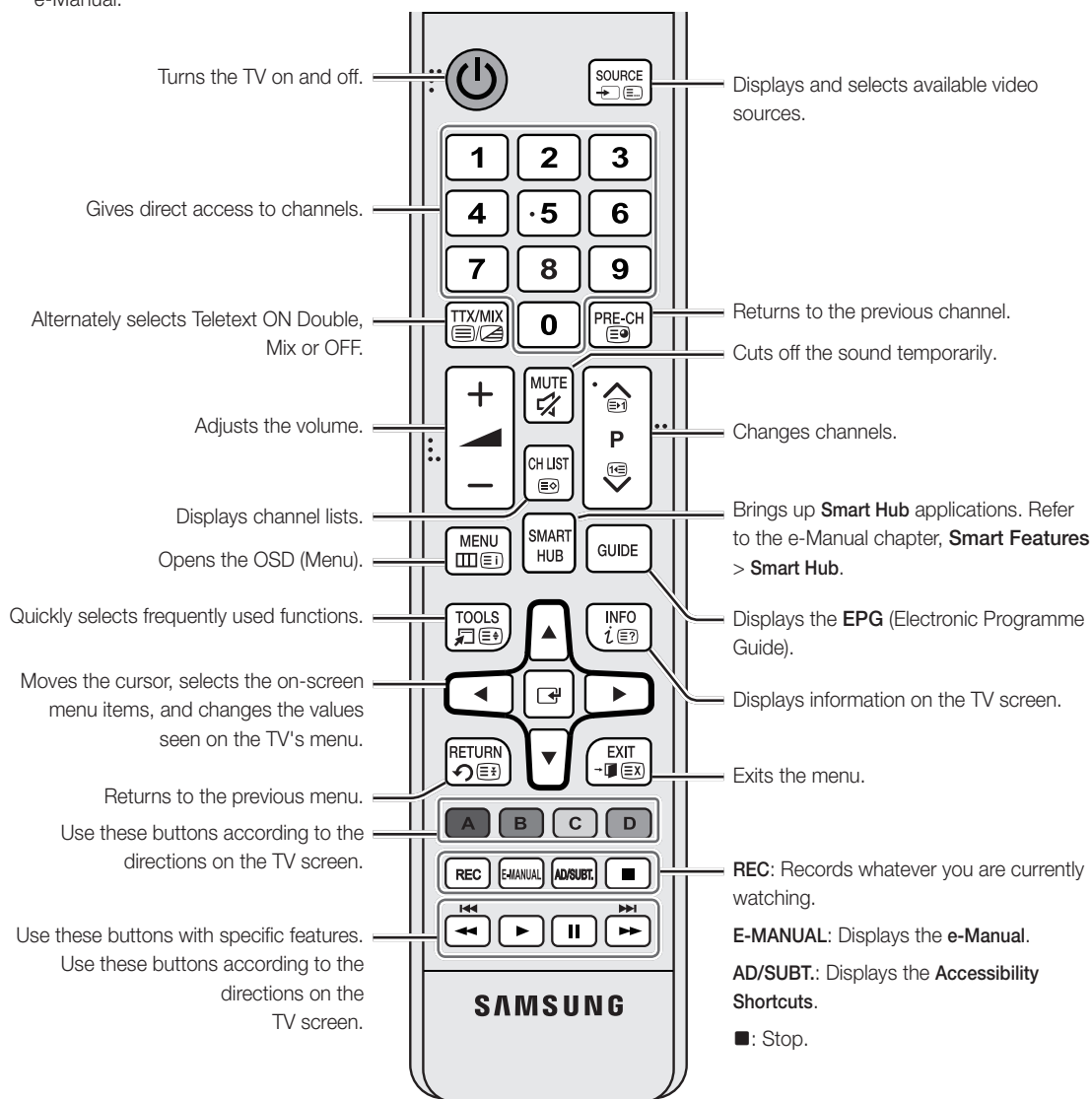

Installing the batteries (Battery size: AAA)

Match the polarities of the batteries to the symbols in the battery compartment.

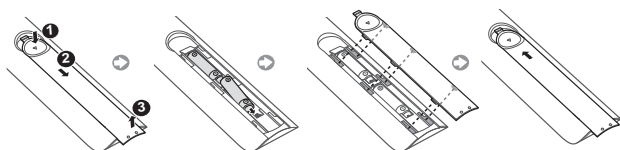

- The colour and shape may vary depending on the model.

- Use the remote control within 7m of the TV.
- Bright lights may affect the performance of the remote control. Avoid using the remote control near special fluorescent lights or neon signs.

Samsung Smart Control

- Colours and shape may vary depending on the model.

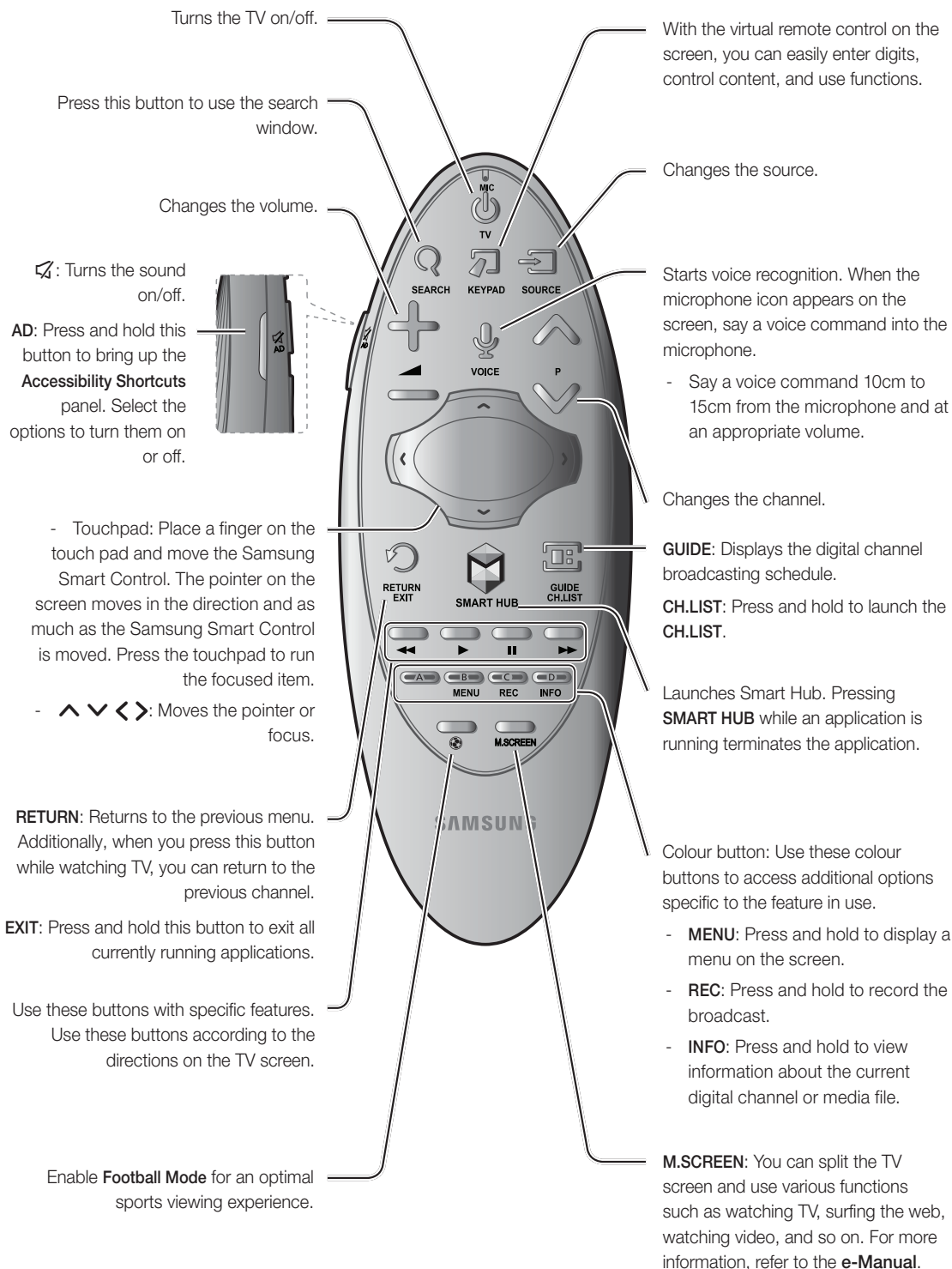

Inserting Batteries into Samsung Smart Control

To use Samsung Smart Control, first refer to the figure below and insert batteries into the unit.

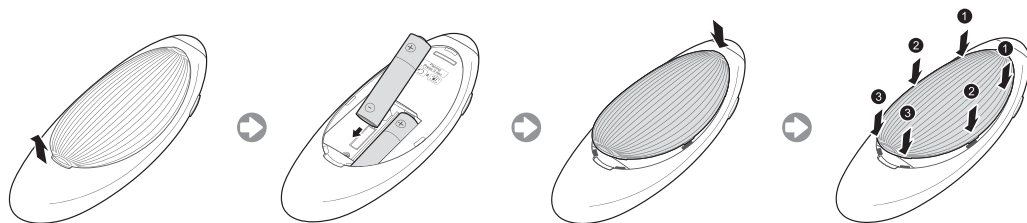

1. Gently pull on the battery cover's notch and then remove the cover completely once it comes loose.
2. Insert 2 AA alkaline batteries, making sure to align the positive and negative polarities correctly.
3. Place the battery cover on the remote control and insert the top part of the cover into the remote control.
4. Press the catches on both sides of the battery cover in the order as shown by the figure so that the cover is completely attached to the remote control.

Turning on the TV

Turn on the TV using the  button on the remote control or TV panel.

- The product colour and shape may vary depending on the model.
- The TV's Controller, a small joystick-like button at the right back of the TV, lets you control the TV without the remote control.

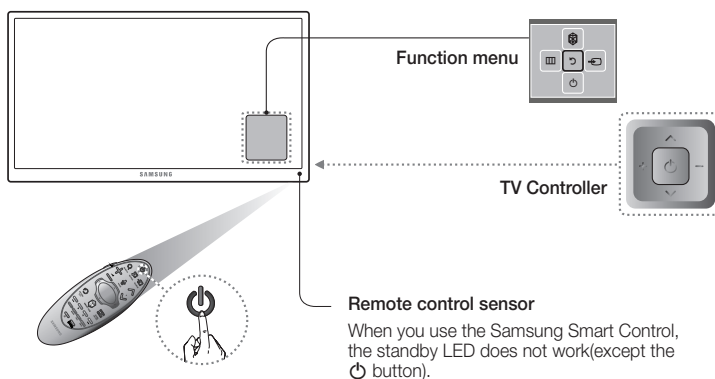

Built-in TV Camera

This TV features a built-in TV camera that can be used for the **Motion Control**, and **Face Recognition** features. You can also use the adjustment part of the camera's angle to change the camera's viewing angle.

From the Top

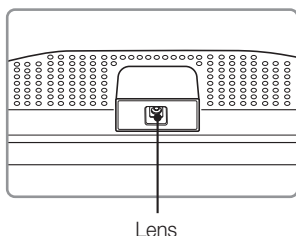

From Behind

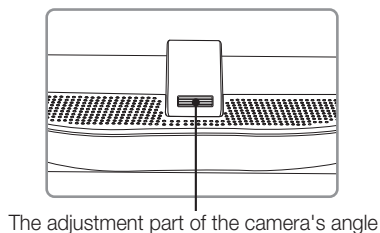

Extending the TV Camera

In order to use the TV camera, you must first extend it.

Gently push the camera in without touching the lens until you hear a click.

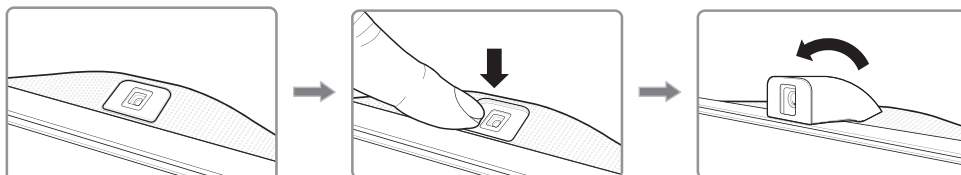

Retracting the Camera

If you are not using the TV camera, keep it retracted inside the TV. The **Motion Control** and **Face Recognition** features cannot be used while the TV camera is in the retracted state, but **Voice Recognition** will still be available.

Gently push the camera in without touching the lens until you hear a click.

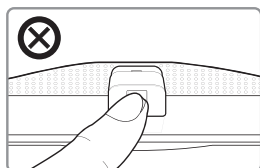
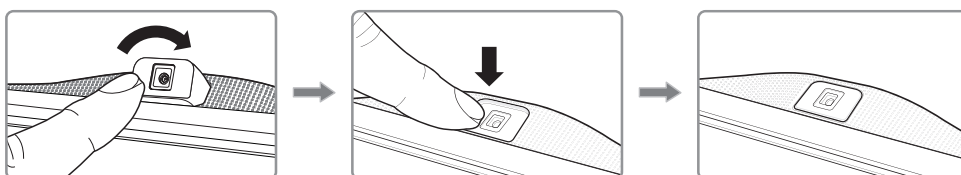

Do not touch the lens while operating the TV camera. Leave fingerprints that may affect the image quality. If the lens gets dirty, clean it using a soft piece of cloth.

Adjusting the camera angle

The initial shape of the camera

To adjust the camera angle downwards

To adjust the camera to the front

The adjustment part of the camera's angle

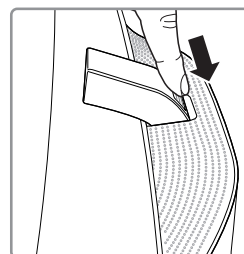
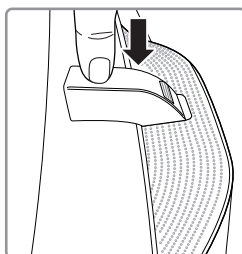
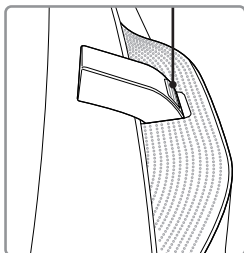

Simultaneously press the TV camera and adjust the angle.

Put your finger on the adjustment part of the camera's angle and adjust the angle upwards, pulling it in the direction of the arrow.

Initial setup

The initial setup dialogue box appears when the TV is first activated. Follow the on-screen instructions to finish the initial setup process, including the selecting the menu language, scanning channels, connecting to the network, and more. During each step, either make a choice or skip the step. You can manually perform this process at a later time in the **System > Setup** menu.

- If you connect any device to **HDMI1** before starting the installation, the **Channel Source** will be changed to **Set-top box** automatically.
- If you do not want to select **Set-top box**, please select **Aerial**.

Password Change

System > Change PIN

Changing the TV's password.

1. Run **Change PIN** and then enter the current password in the password field. The default password is "0-0-0-0".
 2. Enter a new password and then enter it again to confirm it. The password change is complete.
- If you forgot your PIN code, press the buttons in the following sequence to reset the PIN to "0-0-0-0":
For the Standard Remote Control: In Standby mode: **MUTE** → 8 → 2 → 4 → **POWER** (On)
For the Samsung Smart Control: When the TV turns on: **MUTE** → Volume up → **RETURN** → Volume down → **RETURN** → Volume up → **RETURN**

Selecting the video source

You can select a connected external device using the **SOURCE** button.

For example, to switch to a gaming console connected to the second HDMI connector, press **SOURCE**. From the **Source** list, select **HDMI2** to change the input signal to HDMI mode. Connector names may vary depending on the model.

The following options are available in the **Source** screen:

TOOLS Button

Select a port connected to an external device, and press and hold the Enter button. The following functions are available:

- Available options for each connector may vary.

Edit Name

Rename devices connected to the TV for easier identification of external sources.

For example, you can designate a computer connected to the TV via an HDMI-DVI cable as **DVI PC**.

Alternatively, simply designate a computer connected to the TV via an HDMI cable as **PC**.

You can also designate an AV device connected to the TV via an HDMI-DVI cable as **DVI Devices**.

Information

View detailed information about the connected devices.

Anynet+ (HDMI-CEC)

Displays a list of Anynet+ (HDMI-CEC)-compliant devices that are connected to the TV.

- This option is only available when **Anynet+ (HDMI-CEC)** is **On**.

Disconnect USB Device

Used to safely remove a USB device connected to the TV. This option is only available when a USB device has been selected.

Using the Samsung Smart Control

Samsung Smart Control makes it even easier and more convenient to use the TV. Pressing the **KEYPAD** button displays a virtual remote control that allows you to easily enter digits, control content, and activate functions on the screen.

- We recommend using Samsung Smart Control at a distance of less than 6m. A usable distance may differ depending on the wireless environmental conditions.

Pairing the Samsung Smart Control

To control the TV with Samsung Smart Control, you need to pair Samsung Smart Control to the TV via Bluetooth. Pair Samsung Smart Control to the TV.

- Samsung Smart Control can only be paired to a single TV.

Point Samsung Smart Control at the remote control sensor of the TV and press the **TV** button to turn the TV on.

- Remote control receiver's location may vary depending on the model.

Reconnecting Samsung Smart Control



If the Samsung Smart Control stops operating or works abnormally, replace the batteries as this may be due to insufficient battery power.

If the problem persists, the Samsung Smart Control restores pairing with the TV.

1. Press both the **RETURN** button and the **GUIDE** button simultaneously for more than 3 seconds.
 - You must place the Samsung Smart Control approximately 30cm ~ 40cm away from the TV and ensure it is pointing towards the remote control receiver.
2. Connection image is appeared on the screen. And then, Samsung Smart Control is connecting to TV automatically.

When you see this alarm icon on the screen...



<Low battery Alarm Icon>

Following alarm icon indicates Samsung Smart Control's batteries are low. If the alarm icon pops up, replace the batteries. Samsung recommends using alkaline batteries for a longer operating life.

Using the TV by Moving the Samsung Smart Control

The Samsung Smart Control has a motion sensor (gyro sensor) that allows you to easily control the TV by holding and moving the Samsung Smart Control.

After placing a finger on the touchpad, a pointer appears on the screen. Hold and move the Samsung Smart Control. The pointer moves the same way the Samsung Smart Control is moved. It's also possible to scroll up and down on scrollable screens.

- If you remove the finger from touchpad, the screen pointer disappears.

Using the TV with the Touchpad

- Navigate to the **Support** menu and select the **Smart Control Tutorial** option to learn how to use the touchpad, following the on screen instructions.

Moving the Focus/Pointer

Press the directional buttons (up, down, left, and right) to move the pointer or focus in the direction.

Menu Access & Item Selection

Press the touchpad. This lets you access a TV menu or select an item.

Displaying the Context-sensitive Menu on Smart Hub

Press and hold on the touch pad from the Smart Hub screen. The Options menu available to the selected item appears.

- The Options menu depends on the context.

Moving to the Smart Hub panel

On the Smart Hub screen, drag left or right on the touchpad. This will move the Smart hub panels left or right.

Scrolling on the Web Browser

Drag up/down on the touchpad in the web browser screen. This scrolls through the web screen.

Displaying the Remote Control on the Screen (virtual remote control)

Press the **KEYPAD** button to display the virtual remote control on the screen. You can easily enter digits, control content, and use TV buttons with the virtual remote control.

- The virtual remote control buttons may vary depending on the TV's current status.

Controlling External Devices with the TV Remote (Universal Remote Setup)

System > Universal Remote Setup

- Availability depends on the specific model and area.

The universal remote control feature lets you control cable boxes, Blu-ray players, home theatres, and other external devices connected to the TV using the TV's remote control. In order to use the TV's remote control as a universal remote, you must first connect the IR extender cable (included).

- You can also use the Anynet+ (HDMI-CEC) function to operate some external Samsung devices with your TV's remote control without any additional setup. For more information, refer to the **e-Manual**.
- Certain external devices connected to the TV may not support the universal remote feature.

Setting Up the Universal Remote Control

Connect the IR extender cable to the TV's IR output connector as shown in the diagram and place the transmitter end within 10 cm of the external device's receiver pointing in the direction of the remote receiver. However, there must be no obstacles between the IR extender cable and the external device. The presence of obstacles interferes with the transmission of the remote control signal.

- When you use an external device registered with the Universal Remote Control on the Samsung Smart Control, you can use the external device without connecting an IR extender cable. However, if you want to use an external device using **Motion Control** or **Voice Control**, be sure to connect an IR extender cable.

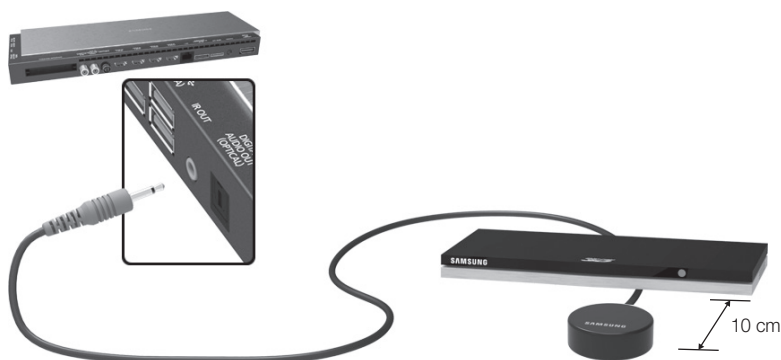

Controlling External Devices with the TV Remote

1. Turn on the external device to set up the universal remote function for, and bring up the **Source** screen.
2. Select  **Universal remote setup** from the top of the screen. This initiates the universal remote setup process.
3. Follow the on-screen instructions and register the external device.

Viewing more TV features

The **e-Manual** contains more detailed information on the TV features. Refer to the embedded **e-Manual** (**Support** > **e-Manual**).

Launching the e-Manual

The embedded e-Manual contains information.

- You can also download a copy of the e-Manual from Samsung's website, and read it on your computer or print it out.
- Yellow words indicate a menu item; white bold words indicate remote control buttons. Arrows are used to indicate the menu path. (Example: **Picture** > **Picture Mode**)

1. Select **e-Manual**. The e-Manual loads.
2. Select a category from the side of the screen. Once a selection has been made, the contents of the selected category appear.
3. Select an item from the list. This opens the e-Manual on the corresponding page.

If a description doesn't fit on a single screen...

You can scroll pages in one of the following ways.

- Position the focus on the page to display  /  on the screen. Press ,  button.

Additional e-Manual Features

Loading Pages using Keywords

Select **Search** from the side of the screen to bring up the search screen. Enter a search term and then select **Done**. Select an item from the search results to load the corresponding page.

Loading Pages from the Index Page

Select **Index** from the side of the screen to bring up the index screen. Select a keyword from the list to navigate to the relevant page.

Using the History to Load Previously Read Pages

Select **Recent pages** from the side of the screen. A list of previously read pages is shown. Select a page. The e-Manual jumps to the selected page.

Accessing the Menu from the e-Manual (Try Now)

Select  (**Try Now**) on a feature-description to directly move to the corresponding menu and try out the feature.

If you want to read an **e-Manual** entry on a specific screen menu feature,

Using Samsung Smart Control: Press the **KEYPAD** button and select **e-Manual**.

Using the remote control: Press the **E-MANUAL** button.

- Certain menu options cannot be used.

Loading Reference Pages

Select  (**Link**) from the side of a feature-description page to access the corresponding reference page.

Updating the e-Manual to the Latest Version

You can update the e-Manual in the same way as updating apps.

1. Select the **e-Manual** item in the **SAMSUNG APPS** screen.
2. Press and hold the Enter button. The Options menu appears.
3. From the Options menu on the screen, select **Update apps**. A popup window appears.
 - **Update apps** is shown on the screen only when an update is required.
4. Select **e-Manual** in the popup window and then select **Update**. You can update the **e-Manual** to the latest version.

Troubleshooting

If you have any questions about the TV, first refer to the Troubleshooting list below. If none of these troubleshooting tips apply, please visit "www.samsung.com" and click on Support, or contact the call centre listed on the back cover of this manual.

Issues	Solutions and Explanations
The TV won't turn on.	<p>Make sure the AC power cord is securely plugged into the wall outlet and the TV.</p> <p>Make sure the wall outlet is working.</p> <p>Try pressing the  button on the TV to make sure the problem is not the remote. If the TV turns on, refer to the "Remote control does not work" item below.</p>
There is no picture/video.	<p>Check the cable connections. Remove and reconnect all cables connected to the TV and external devices.</p> <p>Set the video outputs of your external devices (Cable/Sat Box, DVD, Blu-ray etc) to match the TV's input connections. For example, if the output of an external device is HDMI, it should be connected to an HDMI input on the TV.</p> <p>Make sure your connected devices are powered on.</p> <p>Be sure to select the correct input source.</p> <p>Reboot the connected device by unplugging it, and then reconnecting the device's power cable.</p>
The remote control does not work.	<p>Replace the remote control batteries. Make sure the batteries are installed with their polarities (+/-) in the correct direction.</p> <p>Clean the sensor's transmission window on the remote.</p> <p>Try pointing the remote directly at the TV from 1.5 ~ 1.8 m away.</p>
The remote control of the cable/set top box doesn't turn the TV on or off or adjust the volume.	<p>Programme the Cable/Set remote control to operate the TV. Refer to the Cable/Set-Top-Box user manual for the SAMSUNG TV code.</p>

- This TFT LED panel uses a panel consisting of sub pixels which require sophisticated technology to produce. There may, however be a few bright or dark pixels. These pixels will have no impact on the performance of the product.
- To keep your TV running optimally upgrade to the latest firmware on the Samsung website via the USB device USB (Samsung.com > Support > Downloads).
- Some of the pictures and functions above are available for specific models only.

Cautions about the Eco Sensor and Screen Brightness

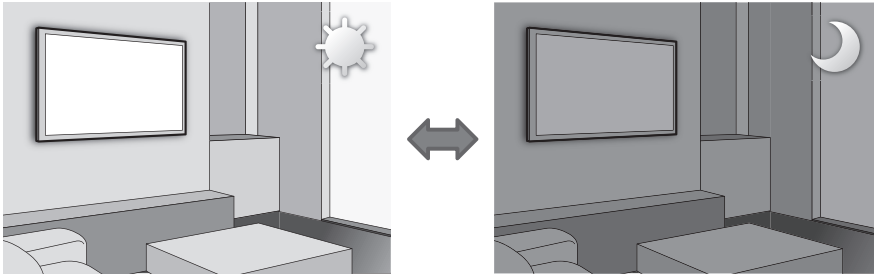

The Eco Sensor measures the light in the room and optimises the brightness of the TV automatically to reduce power consumption. This causes the TV to brighten and dim automatically. To turn this function off, go to **System > Eco Solution > Eco Sensor**.

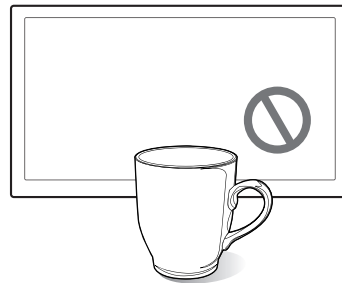
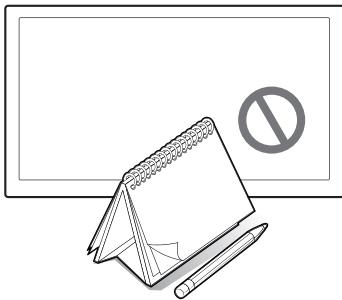

Do not block the sensor with any material. This may decrease the picture brightness.

1. **Eco Sensor:** This power-saving feature automatically adjusts the screen brightness of the TV according to the ambient light detected by the Light Sensor.
2. To enable or disable the **Eco Sensor**, go to **System > Eco Solution > Eco Sensor** and select **On** or **Off**.
3. Please note: If the screen is too dark while watching TV in a dark environment, this may be due to the **Eco Sensor**.

What is Remote Support?

Samsung's Remote Support service offers you one-on-one support with a Samsung Technician who can remotely:

- **Diagnose** your TV
- **Adjust** your TV settings
- **Perform a factory reset** for your TV
- Install recommended **firmware updates**

How Does it Work?

Having a Samsung Tech remotely service your TV is really pretty simple



1. Call the Samsung Contact Centre and ask for remote support.



2. Open the menu on your TV and go to the **Support** section.



3. Select Remote Management and **Provide the Pin#** to the agent.



4. The agent will then access your TV. That's it!

Storage and Maintenance

- If a sticker was attached to the TV screen, some debris may remain after you remove the sticker. Please clean the debris off before watching TV.
- The exterior and screen of the product can get scratched while cleaning it. Be sure to wipe the exterior and screen carefully using a soft cloth to prevent scratches.

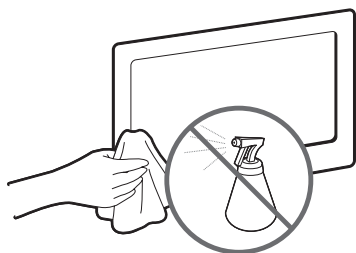

Do not spray water directly onto the product. Any liquid that enters the product may result in product failure, fire, or electric shock.

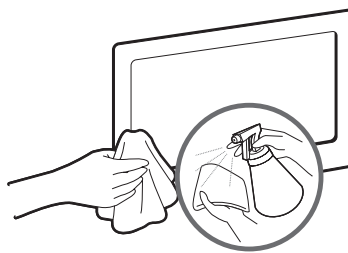

Clean the product with a soft damp cloth using a small amount of water. Do not use a flammable liquid (e.g. benzene, thinners) or a cleaning agent.

TV Specifications

Display Resolution	3840 x 2160	
Screen Curvature	4200R	
Environmental Considerations		
Operating Temperature	10°C to 40°C (50°F to 104°F)	
Operating Humidity	10% to 80%, non-condensing	
Storage Temperature	-20°C to 45°C (-4°F to 113°F)	
Storage Humidity	5% to 95%, non-condensing	
Stand Swivel (Left / Right)	0°	
Sound (Output)	60W [Front TW(10W+10W)+Front Mid(10W+10W)+Woofer(10W+10W)]	
Model Name	UE55HU8505	UE65HU8505
Screen Size (Diagonal)	55 inches	65 inches
Dimensions (W x H x D)		
Body	1232.6 x 723.0 x 92.9 mm	1450.7 x 848.2 x 110.5 mm
With stand	1232.6 x 767.6 x 287.9 mm	1450.7 x 891.6 x 306.8 mm
Weight		
Without Stand	21.6 kg	28.9 kg
With Stand	25.1 kg	32.8 kg

- The design and specifications are subject to change without prior notice.
- For information about the power supply, and about power consumption, refer to the label attached to the product.
- Typical power consumption is measured according to IEC 62087 Ed.2

Standby mode

To decrease power consumption, unplug the power cord when the TV will not be used for a long time.

Licences



The terms HDMI and HDMI High-Definition Multimedia Interface, and the HDMI Logo are trademarks or registered trademarks of HDMI Licensing LLC in the United States and other countries.



Still image warning

Avoid displaying still images (such as jpeg picture files), still image elements (such as TV channel logos, stock or news bars at the bottom of the screen etc.), or programmes in panorama or 4:3 image format. Constantly displaying still pictures can cause image burn-in on the LED screen, which will affect the image quality. To reduce risk of this occurring please follow the recommendations below:

- Avoid displaying the same TV channel for long periods.
- Always try to display any image in full screen. Use the TV set's picture format menu for the best possible match.
- Reduce brightness and contrast to avoid the appearance of after-images.
- Use all TV features designed to reduce image retention and screen burn. Refer to the e-Manual for more details.

Recommendation - EU Only



Hereby, Samsung Electronics, declares that this TV is in compliance with the essential requirements and other relevant provisions of Directive 1999/5/EC.

The official Declaration of Conformity may be found at <http://www.samsung.com>, go to Support > Search Product Support and enter the model name.

This equipment may only be used indoors.

This equipment may be operated in all EU countries.



Correct Disposal of This Product (Waste Electrical & Electronic Equipment) (Applicable in countries with separate collection systems)

This marking on the product, accessories or literature indicates that the product and its electronic accessories (e.g. charger, headset, USB cable) should not be disposed of with other household waste at the end of their working life. To prevent possible harm to the environment or human health from uncontrolled waste disposal, please separate these items from other types of waste and recycle them responsibly to promote the sustainable reuse of material resources.

Household users should contact either the retailer where they purchased this product, or their local government office, for details of where and how they can take these items for environmentally safe recycling.

Business users should contact their supplier and check the terms and conditions of the purchase contract. This product and its electronic accessories should not be mixed with other commercial wastes for disposal.



Correct disposal of the batteries in this product (Applicable in countries with separate collection systems)

This marking on battery, manual or packaging indicates that the batteries in this product should not be disposed of with other household waste at the end of their working life. Where marked, the chemical symbols Hg, Cd or Pb indicate that the battery contains mercury, cadmium or lead above the reference levels in EC Directive 2006/66. If batteries are not properly disposed of, these substances can cause harm to human health or the environment.

To protect natural resources and to promote material reuse, please separate batteries from other types of waste and recycle them through your local, free battery return system.

VARNING**RISK FÖR ELSTÖT. ÖPPNA INTE**

VARNING! FÖR ATT UNDVIKA RISK FÖR ELSTÖTAR SKALL DU INTE TA BORT (ELLER FÖRA TILLBAKA) SKYDDET. DET FINNS INGA DELAR DU KAN BYTA INUTI. ÖVERLÅT REPARATIONER TILL BEHÖRIG SERVICEPERSONAL.



Den här symbolen visar att det finns hög spänning på insidan. Det är farligt att komma i kontakt med produktens insida.



Den här symbolen anger att det finns viktig dokumentation som medföljer produkten angående dess funktion och underhåll.

Facken och öppningarna i kåpan och på bak- och undersidan är till för nödvändig ventilation. För att säkerställa tillförlitlig användning av den här apparaten och skydda den från överhettning får facken och öppningarna aldrig täckas över eller täppas till.

- Täck inte över apparaten i ett trångt utrymme, t.ex. en bokhylla eller ett inbyggt skåp, där ventilationen inte är tillräcklig.
- Placera inte den här apparaten nära eller ovanför ett element eller värmeaggregat, eller där den utsätts för direkt solljus.
- Placera inte behållare med vatten (vaser etc.) på den här apparaten, eftersom det kan orsaka brandrisk eller risk för elektrisk kortslutning.

Utsätt inte apparaten för regn och placera den inte på en plats nära vatten (vid ett badkar, tvättställ, köksvask, tvättmaskin, i en fuktig källare, nära en swimmingpool etc.). Om den här apparaten blir våt ska du koppla ur den och kontakta en auktoriserad återförsäljare direkt. Se till att dra ur strömsladden från uttaget före rengöring.

Den här apparaten fungerar med batterier. Det kan finnas regler i din kommun som kräver att du gör dig av med de här batterierna på rätt sätt och enligt gällande miljölagstiftning. Kontakta din lokala kommun för information om kassering och återvinning.

Överbelasta inte vägguttag, förlängningssladdar eller adapterar eftersom detta kan medföra brandfara eller elstöt.

Strömsladdar ska dras så att de inte trampas på eller kläms av föremål som placeras på eller mot dem. Var speciellt uppmärksam vid eluttagen, adapterar och anslutningspunkten på apparaten.

Koppla bort apparaten från eluttaget och dra ut sladdarna för att ytterligare skydda bildskärmen under åskväder eller när den lämnas oövervakad och oanvänd under långa perioder. Det förhindrar att utrustningen skadas på grund av blixtnedslag eller strömrusning.

Innan du ansluter växelströmsladden till ett likströmsuttag, ska du se till att spänningen för likströmsadaptern överensstämmer med lokal eltilförsel.

För aldrig in några metallföremål i öppningarna på den här apparaten. Om du gör det kan det orsaka skada till följd av elektrisk kortslutning.

För att undvika elektrisk kortslutning ska du aldrig röra vid apparatens insidor. Endast en kvalificerad tekniker bör öppna den här apparaten.

Se till att koppla in strömsladden tills den sitter fast ordentligt. När du tar bort strömsladden ska du se till att hålla i strömkontakten när du drar ut den ur uttaget. Rör inte vid strömsladden med våta händer.

Om den här apparaten inte fungerar normalt – speciellt om det förekommer ovanliga ljud eller lukter från den – ska du omedelbart koppla ur den och kontakta en auktoriserad återförsäljare eller ett servicecenter.

Se till att dra ur strömkontakten ur uttaget om TV:n inte ska användas under en längre tid eller om du ska åka från huset en längre tid (speciellt när barn, äldre eller funktionshindrade ska vara ensamma hemma).

- Ansamlingar av damm kan orsaka elektrisk kortslutning, elavbrott eller brand på grund av att strömsladden genererar flammor och hetta, eller att isoleringen försämrats.

Kontakta ett auktoriserat servicecenter när du skall installera din utrustning på en plats som är dammig, har höga eller låga temperaturer, hög luftfuktighet, har kemisk påverkan eller där den används dygnet runt, som exempelvis på en tågstation etc.

Använd en jordad kontakt och sladd.

- Felaktig jordning kan orsaka elektrisk kortslutning eller skada på utrustningen. (Endast utrustning av klass I.)

Om du vill koppla ur apparaten från strömkällan måste kontakten dras ut ur eluttaget och därför måste den vara lätt att komma åt.

Låt inte barn hänga på produkten.

Förvara tillbehör (batteri etc.) på en plats där det är oåtkomligt för barn.

Installera inte produkten på en instabil plats, såsom en skakig hylla, ett golv som lutar eller en plats som är utsatt för vibrationer.

Tappa inte och utsätt inte produkten för stötar. Om produkten skadas ska du koppla ur strömsladden och kontakta ett servicecenter.

Koppla ur strömsladden från uttaget och torka av produkten med en mjuk och torr trasa. Använd inga kemikalier, såsom vax, bensen, alkohol, thinner, insektsmedel, luftrenare, smörjmedel eller rengöringsmedel. Detta kan skada produkten eller radera tryckt text.

Apparaten ska inte utsättas för dropp eller stänk.

Kasta inte batterierna i eld.

Var försiktig så du inte kortsluter, plockar isär eller överhettar batterierna.

Risk för explosion om batteriet byts på fel sätt. Byt bara mot samma eller liknande typ.

VARNING – FÖR ATT FÖRHINDRA RISK FÖR BRAND, SKA DU ALLTID FÖRVARA STEARINLJUS OCH ANDRA ÖPPNA ELDLÅGOR PÅ AVSTÅND FRÅN PRODUKTEN.

Utrustning som är kopplad till skyddsjord via jordat vägguttag och/eller via annan utrustning och samtidigt är kopplad till kabel-TV-nät kan i vissa fall medföra risk för brand. För att undvika detta skall en galvanisk isolator finnas mellan utrustningen och kabel-TV-nätet vid anslutning av utrustningen till kabel-TV-nätet.

* Siffrorna och bilderna i den här bruksanvisningen är endast för referens och kan skilja sig från den verkliga produkten. Produktdesignen och -specifikationerna kan ändras utan föregående meddelande. CIS-språken (ryska, ukrainska, kazakstanska) är inte tillgängliga för den här produkten, eftersom den har tillverkats för kunder inom EU-området.



Vad finns i förpackningen?

Samsung Smart Control & batterier (AA x 2)

Fjärrkontroll & batterier (AAA x 2)

Bruksanvisning

Garantibevis (inte tillgängligt på alla platser)

Regelguide

Strömsladd

Samsung 3D Active-glasögon

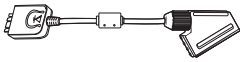

Scartadapter



IR-förlängningskabel

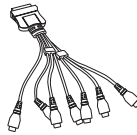

COMPONENT IN/AV IN/
AUDIO OUT -adapter



VÄGGDEL
(Modellberoende)



Väggmonteringsadapter
(Modellberoende)

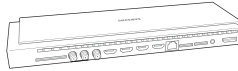

One Connect



One Connect kabel

- Försäkra dig om att följande delar följer med din TV. Kontakta din återförsäljare om det saknas något.
- Delarnas färg och form kan variera beroende på modell.
- Kablar som inte följer med kan köpas separat.
- Kontrollera efter tillbehör gömda bakom eller i förpackningsmaterialet när du öppnar förpackningen.

En administrationsavgift kan tillkomma om

- (a) en tekniker tillkallas och det inte finns något fel på produkten (t.ex. om du inte har läst den här bruksanvisningen)
- (b) du tar enheten till ett reparationscenter och det inte finns något fel på produkten (t.ex. om du inte har läst den här bruksanvisningen).

Du kommer att informeras om administrationsavgiften innan teknikern besöker dig.



Varning: Skärmen kan skadas från direkt tryck vid felaktig hantering. Vi rekommenderar att du lyfter TV:n i kanterna, så som visas.



Montera TV:n på stativet

Se till att du har alla tillbehör som visas och att du monterar stativet enligt medföljande monteringsanvisningar.

Installera TV:n på väggen med väggmonteringskitet (tillbehör)



Om du monterar produkten på en vägg ska den monteras enligt tillverkarens rekommendationer. Om produkten inte är korrekt monterad kan den glida eller ramla ner, vilket kan orsaka skador på barn och vuxna samt allvarliga skador på produkten.

Installera väggmonteringskitet

Kit för väggmontering (säljs separat) gör det möjligt för dig att montera TV:n på väggen.

Använd frigoliten som följde med i TV:ns förpackning för att skydda den när du monterar den. Lägg den TV:n och fäst skruvarna.

För att montera både en soundbar och TV:n med väggstativet, ska du se till att montera soundbar på TV:n först och sedan montera TV:n. Mer information finns i anvisningarna som följer med soundbar.

- Installationen av soundbar med väggstativet stöds eventuellt inte för den specifika regionen eller modellen.

För detaljerad information om hur du utför en väggmontering, se de medföljande anvisningarna för väggmontering. Vi rekommenderar att du kontakter en tekniker för montering av väggfästet. Vi rekommenderar att du inte gör detta själv.

Samsung Electronics är inte ansvarigt för eventuella skador på produkten eller personskada på dig själv eller andra om du väljer att montera produkten själv.

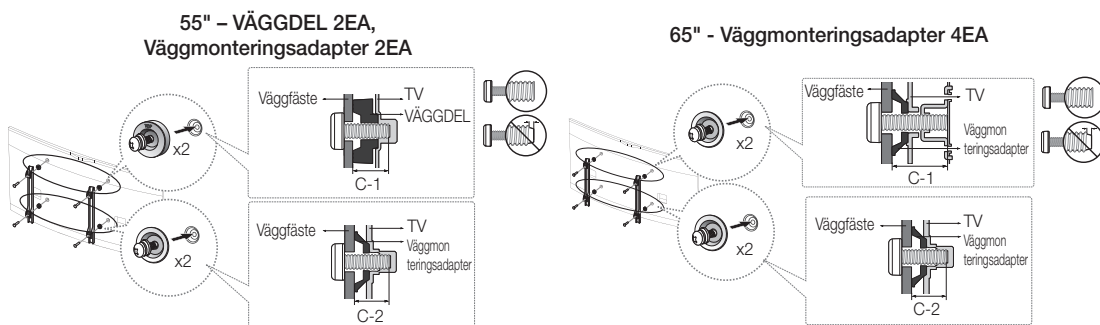

Innan du installerar en annan väggmonteringssats ska du sätta ihop väggmonteringsadaptorn som tillhandahålls separat med TV:n.

- Läs i "Installationsmanualen" som inkluderas i vår väggmonteringssats.

Specifikationer för väggmonteringssats (VESA)

Väggmonteringssatsen medföljer inte utan säljs separat. Installera väggfästet på en fast vägg som är helt lodrät mot golvet. Om väggsatsen monteras i andra byggmaterial, kontakta närmaste återförsäljare. Om produkten har installerats i ett tak eller på en vägg som lutar kan det resultera i allvarig personskada.

- Standardmått för väggmonteringskitet visas i tabellen nedan.
- Vid köp av vår väggmonteringssats medföljer en detaljerad installationsmanual och alla nödvändiga delar för montering.
- Använd inte skruvar som inte efterlever VESA-standard för skruvspecifikationer.

- Använd inte skruvar som är längre än standardmåten eller inte uppfyller VESA-standardskruvspecifikationer. Skruvar som är för långa kan orsaka skada mot TV:ns insida.
- För väggmonteringar som inte efterlever VESA-standard för skruvspecifikationer kan skruvarnas längd variera beroende på specifikationerna.
- Fäst inte skruvarna för hårt eftersom det kan skada produkten eller göra att den ramlar ned och orsakar personskada. Samsung kan inte hållas ansvarigt för den här typen av olyckor.
- Samsung kan inte hållas ansvarigt för produkt- eller personskada som uppstår till följd av att en väggmontering används som inte är VESA-certifierad eller om kunden underlåter att följa produktinstallationsbeskrivningarna.
- Montera inte TV:n i mer än 15 graders lutning.

När du använder ett väggfäste från tredje part – observera att monteringskruvens längd (C) visas nedan.

Produktfamilj	Tum	VESA-spec.(A * B)	C (mm)		Standardskruv	Antal
			C-1	C-2		
UHD-TV	55	400 X 400	25,4 ~ 31,3	23,3 ~ 27,8	M8	4
	65	400 X 400	22,1 ~ 34,1	22,1 ~ 26,5		

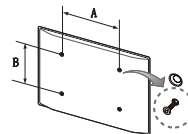

Installera inte väggmonteringssatsen med TV:n påslagen. Det kan leda till personskada på grund av elstötar.

Tillhandahåll fullgod ventilation för din TV

När du installerar TV:n ska du hålla ett avstånd på minst 10 cm mellan TV:n och andra föremål (väggar, höljets sidor etc.) för att säkerställa lämplig ventilation. Om du underlåter att hålla fullgod ventilation kan det resultera i brand eller problem med produkten orsakat av en ökning av den invändiga temperaturen.

Om du använder delar från en annan tillverkare kan det orsaka problem med produkten eller skador på grund av att produkten faller.

- Om du installerar din TV med ett stativ eller ett väggstativ ska du endast använda delar som tillhandahålls av Samsung Electronics.

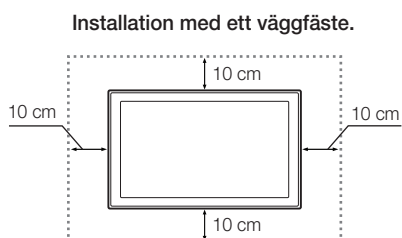
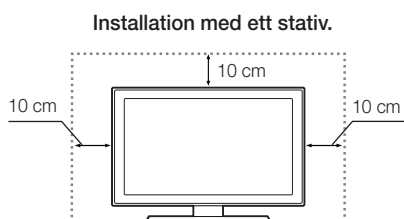

Andra varningar

- TV:ns faktiska utseende kan variera från bilderna i den här bruksanvisningen, beroende på modell.
- Var försiktig när du rör vid TV:n. Vissa delar kan bli något varma.

Montera TV:n mot väggen



Varning: Om du drar i, trycker på eller klättrar på TV:n kan det göra att den faller ned. I synnerhet är det viktigt att barn inte hänger på eller gör TV:n ostadig. Om de gör det kan det orsaka att TV:n välter och leda till allvarlig personskada eller dödsfall. Följ alla säkerhetsanvisningar som medföljer i säkerhetsflyern för TV:n. För ökad stabilitet och säkerhet kan du köpa och installera antifall-skyddsenheten som beskrivs nedan.

Så här gör du för att undvika att TV:n faller ned

1. Skruva i skruvarna ordentligt i klämmorna och fäst dem i väggen. Se till att skruvarna har skruvats fast ordentligt i väggen.
 - Det kan krävas ytterligare material, t.ex. förankringar, beroende på typ av vägg.
 - Eftersom nödvändiga klämmor, skruvar och band inte medföljer måste dessa köpas separat.
2. Ta bort skruvarna från TV:ns baksida i mitten, sätt skruvarna i klämmorna och dra sedan åt skruvarna i TV:n igen.
 - Skruvar kanske inte medföljer produkten. I så fall ska du köpa skruvar med följande specifikationer.
 - Specifikationer för skruvar: För 55 - 65 tum: M8
3. Anslut klämmorna på TV:n med klämmorna på väggen med ett starkt band och knyt bandet ordentligt.
 - Montera TV:n nära väggen så att den inte faller bakåt.
 - Det är säkert att ansluta bandet så att klämmorna som sitter fast i väggen är i samma nivå eller lägre än klämmorna som sitter fast på TV:n.
 - Knyt upp bandet innan du flyttar TV:n.
4. Se till att alla anslutningar sitter fast ordentligt. Kontrollera anslutningarna periodvis avseende tecken på skador. Om du har några frågor angående säkerheten för dina anslutningar ska du kontakta en professionell fackman.

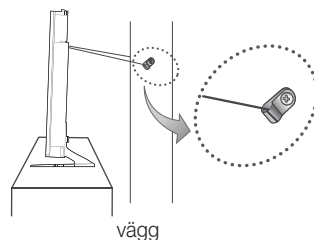
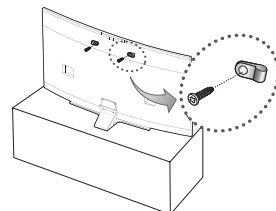

Ordna kablarna med kabelhållaren

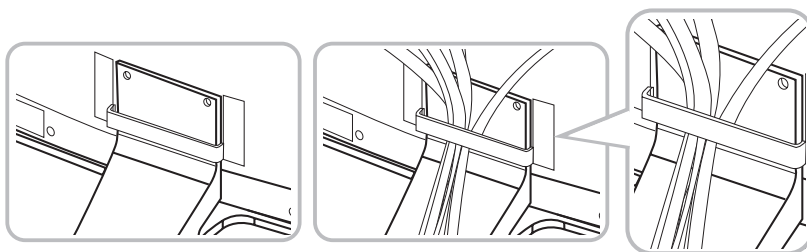

Ansluta TV:n till One Connect

One Connect måste anslutas till TV:n via One Connect-kabeln innan du ansluter en extern enhet. One Connect-kabeln har två olika ändar ska du ansluta TV:n till One Connect enligt anvisningarna i diagrammet.

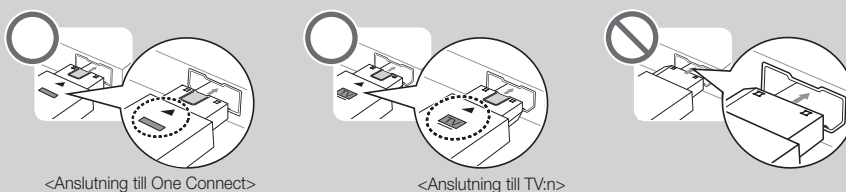
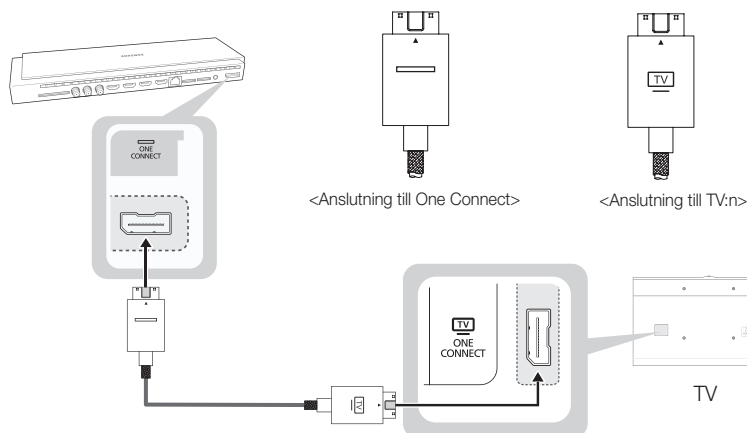

⚠ Anslutningarna i båda ändar av One Connect-kabeln skiljer sig åt i form. När du ansluter One Connect-kabeln till TV:n ska du se till att höger kontakt är inkopplad i TV:n. Annars kan det orsaka produktfel.

TV-uppgradering med hjälp av UHD Evolution Kit (säljs separat)

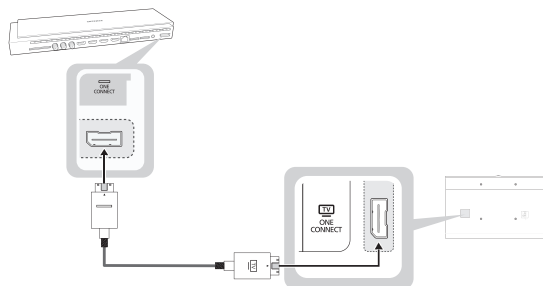

Att ansluta UHD Evolution Kit (säljs separat) till en TV från Samsung ger dig tillgång till de senaste funktionerna och det senaste innehållet utan att behöva köpa en ny TV. Upplev de senaste funktionerna och tjänsterna från Samsung Electronics via UHD Evolution Kit.

- UHD Evolution Kit säljs separat. Om du köper UHD Evolution Kit kan du uppgradera programvaran till versionen från det år som ditt UHD Evolution Kit lanserades. Men beroende på produkt är kanske inte ett UHD Evolution Kit tillgängligt.

Ansluta enheter till TV:n

Du kan ansluta flera externa enheter med kontakterna på baksidan av produkten. Kontrollera kontakterna och läs sedan monteringsanvisningarna som följer med för mer information om vilka externa enheter som stöds.

Ansluta till en COMMON INTERFACE-plats (din kortplats för TV-tittande)

- Stäng av TV:n för att ansluta eller koppla ur ett CI-kort.
- 2 CI-kortplatser finns tillgängliga, beroende på modell.

Använda "CI" eller "CI+"-kort

För att kunna titta på betalkanaler måste "CI"- eller "CI+"-kortet matas in.

- Om du inte matar in "CI"- eller "CI+"-kortet kommer vissa kanaler att visa meddelandet "Kodad signal".
- Information som bland annat omfattar ett telefonnummer, "CI"- eller "CI+"-kortets ID, värdens ID och annan information som visas i ungefär 2–3 minuter. Om ett felmeddelande visas kontaktar du tjänsteleverantören.
- När konfigurationen av kanalinformationen slutförts visas meddelandet "Uppdateringen klar", vilket innebär att kanallistan har uppdaterats.

OBS!

- Du behöver ett "CI"- eller "CI+"-kort från en lokal kabeltjänstleverantör.
- Ta ut "CI"- eller "CI+"-kortet genom att försiktigt dra ut det, eftersom "CI"- eller "CI+"-kortet kan skadas om det tappas.
- Sätt i "CI"- eller "CI+"-kortet i pilens riktning på kortet.
- Placeringen av platsen COMMON INTERFACE kan variera beroende på modell.
- Ett "CI"- eller "CI+"-kort stöds inte i alla länder och regioner. Kontrollera med din auktoriserade återförsäljare.
- Om du får problem ska du kontakta ett serviceställe.
- Mata in "CI"- eller "CI+"-kortet som stöder de aktuella antenninställningarna. Skärmen blir förvriden eller syns inte.

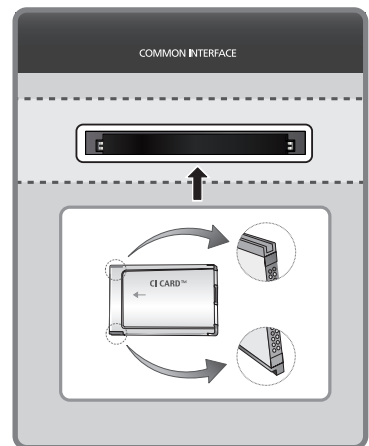

Ansluta till ett nätverk

Genom att ansluta TV:n till ett nätverk kan du få åtkomst till onlinetjänster, t.ex. Smart Hub, samt programuppdateringar.

Nätverksanslutning – Trådlös

Anslut TV:n till internet med en standardrouter eller ett modem.

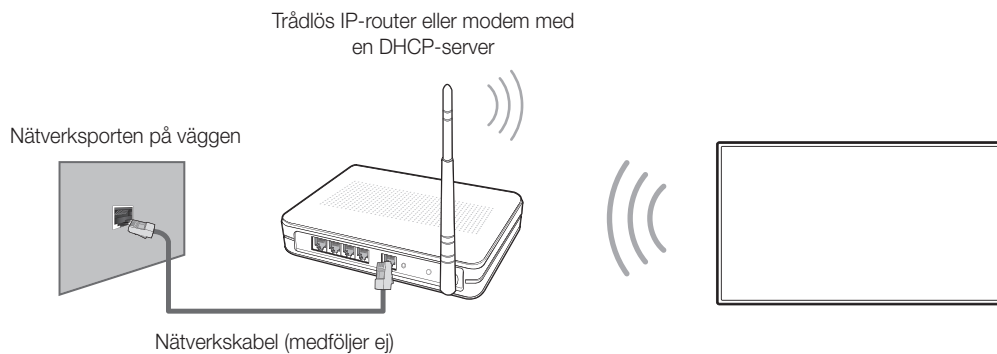

Nätverksanslutning – Kabel

Det finns tre sätt att ansluta TV:n till nätverket med kabel, beroende på nätverksinställningar. Dessa illustreras nedan:

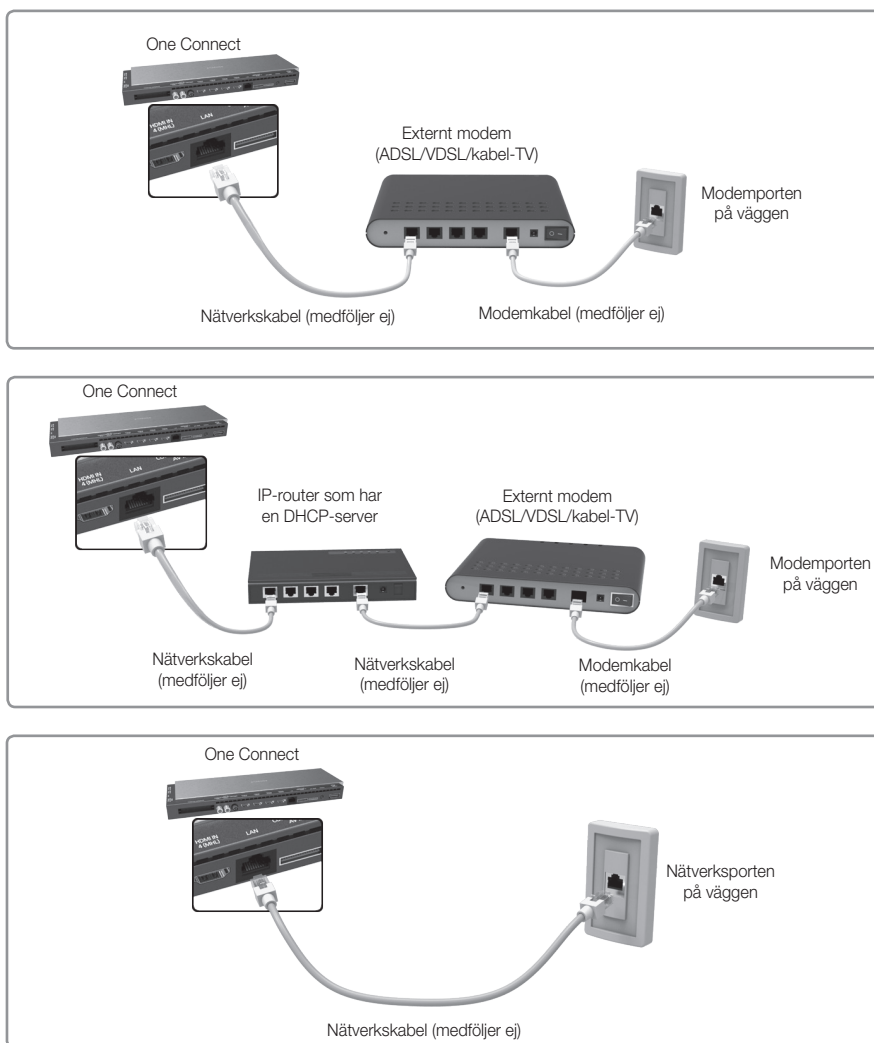

- TV:n stöder inte nätverkshastigheter som är mindre än eller lika med 10 Mbps.
- Använd en Kategori 7-kabel för anslutningen.

Fjärrkontroll

Lär dig var funktionsknapparna på fjärrkontrollen finns, t.ex: **SOURCE**, **MUTE**, **—** **+**, **^** **P** **∇**, **MENU**, **TOOLS**, **↺**, **INFO**, **CH LIST**, **RETURN**, **GUIDE** och **EXIT**.

- Den här fjärrkontrollen har blindskrift på knapparna **Power**, **Channel**, och **Volume** och kan användas av synskadade.
- Din TV levereras även med en Samsung Smart Control. Information om Samsung Smart Control finns i e-Manual.

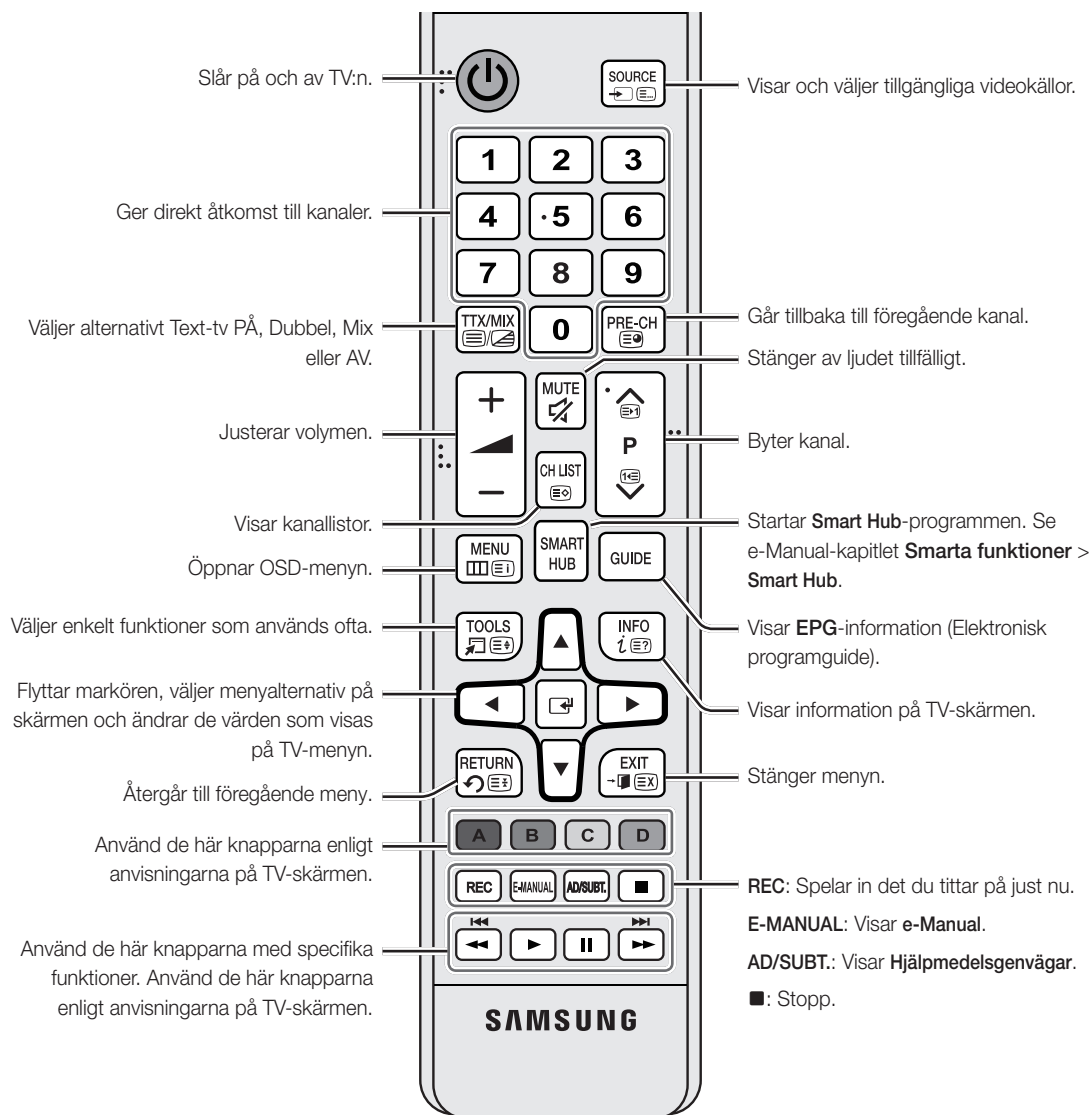

Sätta i batterier (batteristorlek: AAA)

Matcha polerna på batterierna mot symbolerna i batterifacket.

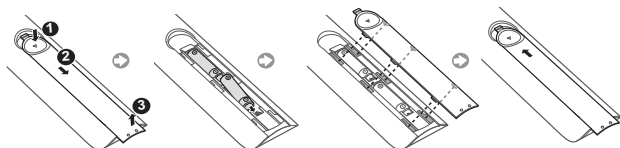

- Färgen och formen kan variera beroende på modell.

- Använd fjärrkontrollen inom 7 meter från TV:n.
- Starkt ljus kan påverka fjärrkontrollens prestanda. Undvik att använda fjärrkontrollen nära särskilda fluorescerande ljus och neonskyltar.

Samsung Smart Control

- Produktens färg och form kan variera beroende på modell

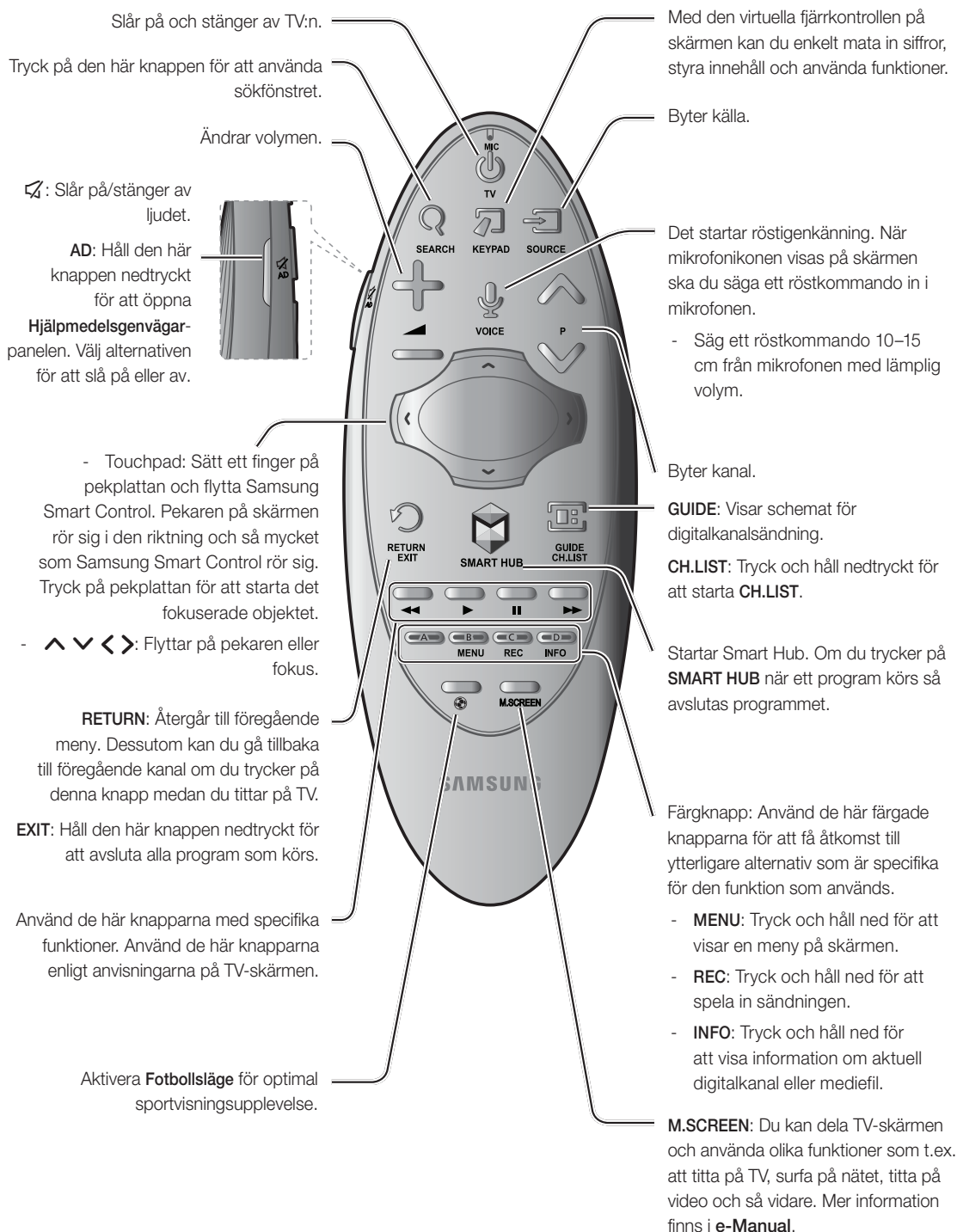

Sätta i batterierna i Samsung Smart Control

För att använda Samsung Smart Control ska du först se figuren nedan och sätta i batterierna i enheten.

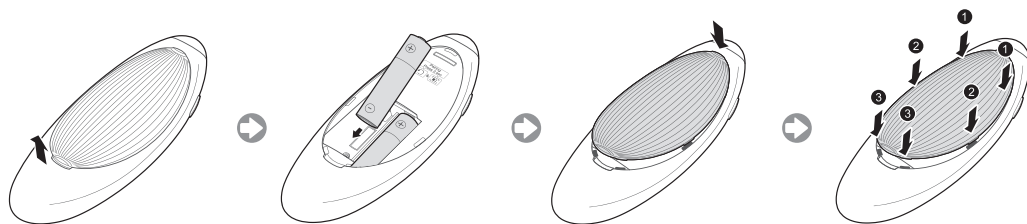

1. Dra försiktigt i batteriets luckspår och ta sedan bort luckan helt när den lossnar.
2. Sätt i 2 alkaliska AA-batterier och se till att vända plus- och minuspolerna åt rätt håll.
3. Placera batteriluckan på fjärrkontrollen och sätt i den övre delen av luckan i fjärrkontrollen.
4. Tryck på hakarna på batteriluckans båda sidor i den ordning som visas så att luckan sitter helt fast i fjärrkontrollen.

Slå på TV:n

Slå på TV:n med knappen  på fjärrkontrollen eller TV-panelen.

- Produktens färg och form kan variera beroende på modell.
- Kontrollen på TV:n, en liten joystickliknande knapp nere till höger på TV:ns baksida, gör det möjligt för dig att styra TV:n utan fjärrkontrollen.

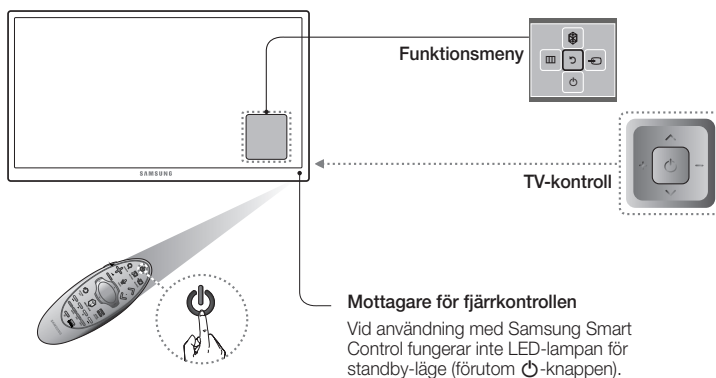

Inbyggd TV-kamera

Denna TV har en inbyggd TV-kamera som kan användas för **Rörelsekontroll**, och **Ansiktsgenkänning**-funktioner. Du kan även använda kamerans vinkeljusteringsdel för att ändra kamerans visningsvinkel.

Från toppen

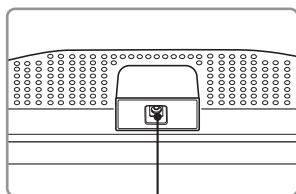

Objektiv

Från baksidan

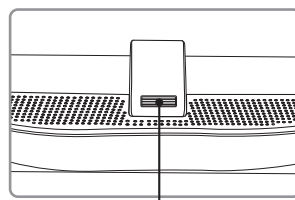

Kamerans vinkeljusteringsdel

Fälla upp TV-kameran

När du ska använda TV-kameran måste du först fälla upp den.

Tryck försiktigt in kameran utan att röra vid objektivet tills du hör ett klick.

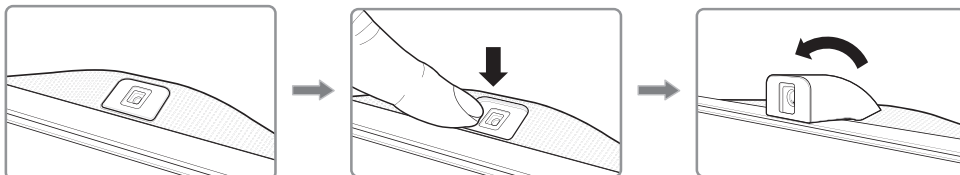

Fälla in kameran

När du inte använder TV-kameran ska du förvara den infälld i TV:n. **Rörelsekontroll** och **Ansiktsgenkänning** kan inte användas när TV-kameran är infälld, men **Röstigenkänning** är fortfarande tillgängligt.

Tryck försiktigt in kameran utan att röra vid objektivet tills du hör ett klick.

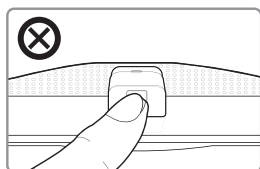
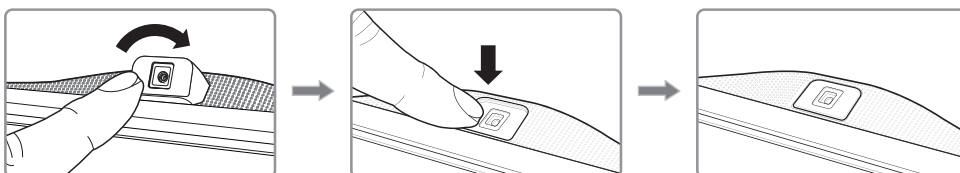

Rör inte vid linsen när du använder TV-kameran. Om du lämnar fingeravtryck på den kan det påverka bildkvaliteten. Om linsen blir smutsig ska du rengöra den med en mjuk trasa.

Justera kameravinkeln

Kamerans initiala form

Justera kameravinkeln nedåt

Justera kameran mot framsidan

Kamerans vinkeljusteringsdel

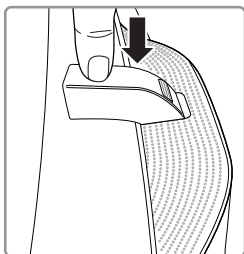
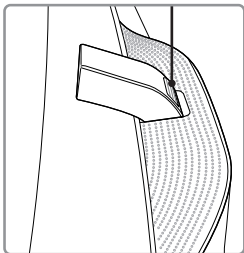

Tryck på TV:ns kamera och justera vinkeln samtidigt.

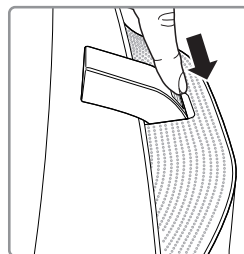

Placera fingret på kamerans vinkeljusteringsdel och justera vinkeln uppåt genom att dra den i pilens riktning.

Initial konfigurering

Den initiala dialogrutan för konfigurationen visas när TV:n först aktiveras. Följ anvisningarna på skärmen för att slutföra den initiala konfigurationsprocessen, inklusive val av menyspråk, kanalskanning, nätverksanslutning och mycket mer. Under varje steg kan du antingen göra ett val eller hoppa över steget. Du kan utföra den här processen senare manuellt i menyn **System > Inställning**.

- Om du ansluter någon enhet till **HDMI1** innan du startar installationen, ändras **Kanalkälla** till **STB** automatiskt.
- Om du inte vill välja **STB**, väljer du **Antenn**.

Lösenordsbyte

System > Ändra PIN

Byta TV:ns lösenord.

1. Kör **Ändra PIN** och ange det aktuella lösenordet i lösenordsfältet. Standardlösenordet är inställt på "0-0-0-0".

2. Ange ett nytt lösenord och skriv in det igen för att bekräfta. Lösenordsändringen är klar.

- Om du har glömt PIN-koden trycker du på knapparna i följande ordning för att återställa PIN-numret till "0-0-0-0":

För standardfjärrkontrollen: I standby-läge: **MUTE** → 8 → 2 → 4 → **POWER** (På)

För Samsung Smart Control: När TV:n slås på: **MUTE** → Volym upp → **RETURN** → Volym ned → **RETURN** → Volym upp → **RETURN**

Välja videokällan

Du kan välja en ansluten extern enhet med **SOURCE**-knappen.

Eller om du exempelvis vill växla till en spelkonsol som är ansluten till den andra HDMI-anslutningen trycker du på **SOURCE**-knappen. I listan **Källa** väljer du **HDMI2** för att ändra ingångssignalen till HDMI-läge. Anslutningsnamnen kan variera beroende på produkt.

Följande alternativ är tillgängliga på **Källa**-skärmen:

TOOLS-knapp

Välj en port ansluten till en extern enhet och håll ner Enter-knappen. Följande funktioner finns:

- Tillgängliga alternativ för varje anslutning kan variera.

Ändra namn

Döp om enheter som är anslutna till TV:n för enklare identifiering av externa källor.

Du kan till exempel ange en dator som är ansluten till TV:n via en HDMI-DVI-kabel som **DVI PC**.

Du kan även ange en dator som är ansluten till TV:n via en HDMI-kabel som **PC**.

Du kan även ange en AV-enhet som är ansluten till TV:n via en HDMI-DVI-kabel som **DVI-enheter**.

Information

Visa detaljerad information om de anslutna enheterna.

Anynet+ (HDMI-CEC)

Visar en lista över enheter som är kompatibla med Anynet+ (HDMI-CEC) och är anslutna till TV:n.

- Det här alternativet är tillgängligt när **Anynet+ (HDMI-CEC)** är inställt på **På**.

Ta bort USB

Används för att på ett säkert sätt ta bort en USB-enhet som är ansluten till TV:n. Det här alternativet är bara tillgängligt när en USB-enhet har valts.

Använda Samsung Smart Control

Samsung Smart Control gör det ännu enklare och bekvämare att använda TV:n. Om du trycker på **KEYPAD**-knappen visas en virtuell fjärrkontroll där du enkelt kan mata in siffror, styra innehåll och aktivera funktioner på skärmen.

- Vi rekommenderar att Samsung Smart Control används på ett avstånd som är kortare än 6 m. Användningsavståndet kan variera beroende på den trådlösa miljöns förhållanden.

Para ihop Samsung Smart Control

För att styra TV:n med Samsung Smart Control måste du para ihop Samsung Smart Control med TV:n via Bluetooth. Para ihop Samsung Smart Control med TV:n.

- Samsung Smart Control kan endast paras ihop med en enda TV.

Peka Samsung Smart Control mot TV:ns fjärrkontrollsensor och tryck på **TV**-knappen för att slå på TV:n.

- Fjärrkontrollens mottagarposition kan variera beroende på modell.

Inställningar för Samsung Smart Control

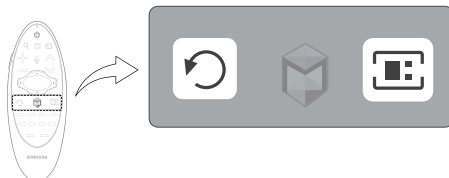

Om Samsung Smart Control slutar att fungera eller inte fungerar som den ska, ska du byta ut batterierna eftersom problemen kan orsakas av för lite batteristyrka.

Om problemet kvarstår, återställer Samsung Smart Control hoppningen med TV:n.

1. Tryck på knapparna **RETURN** och **GUIDE** samtidigt i mer än 3 sekunder.
 - Du måste placera Samsung Smart Control 30–40 cm från TV:n och se till att den pekar mot fjärrkontrollens mottagare.
2. En anslutningsbild visas på skärmen. Sedan ansluts Samsung Smart Control till TV:n automatiskt.

När du ser den här alarmikonen på skärmen...



<Alarmikon för låg batterinivå>

Följande alarmikon indikerar att batterierna till Samsung Smart Control har låg nivå. Om alarmikonen visas ska du byta ut batterierna. Samsung rekommenderar att alkaliska batterier används för längre livslängd.

Använda TV:n genom att flytta Samsung Smart Control

Samsung Smart Control har en rörelsesensor (gyrosensor) med vilken du enkelt kan styra TV:n genom att hålla och förflytta Samsung Smart Control.

När du sätter ett finger på pekplattan visas en pekare på skärmen. Håll ner och rör på Samsung Smart Control. Pekaren rör sig på samma sätt som Samsung Smart Control rör sig. Det går också att rulla upp och ner på rullbara skärmar.

- Om du tar bort fingret från pekplattan försvinner skärmpekaren.

Använda TV:n med pekplattan

- Gå till **Support**-menyn och välj alternativet **Smart Control Självstudie** för att få reda på hur du använder pekplattan med instruktionerna på skärmen.

Flytta fokus/pekaren

Tryck på riktningsknapparna (upp, ner, vänster och höger) för att röra pekaren eller fokus i den riktningen.

Menyåtkomst & objektval

Tryck på pekplattan. Det låter dig komma åt en TV-menü eller välja ett objekt.

Visa den sammanhangsberoende menyn på Smart Hub

Håll ner pekplattan från Smart Hub-skärmen. Alternativmenyn som är tillgänglig för det valda objektet visas.

- Alternativmenyn beror på sammanhanget.

Gå till Smart Hub-panelen

På Smart Hub-skärmen drar du till vänster eller höger på pekplattan. Då flyttas Smart Hub -panelerna åt vänster eller höger.

Rulla i Web Browser

Dra upp/ner på pekplattan i webbläsarskärmen så rullar du genom webbskärmen.

Visa fjärrkontrollen på skärmen (virtuell fjärrkontroll)

Tryck på **KEYPAD**-knappen för att visa den virtuella fjärrkontrollen på skärmen. Du kan lätt skriva in siffror, kontrollinnehåll och använda TV-knapparna med den virtuella fjärrkontrollen.

- De virtuella fjärrkontrollsknapparna kan variera beroende på TV:ns aktuella status.

Styra externa enheter med TV:ns fjärrkontroll (Inst. för universalfjärrkontroll)

System > Inst. för universalfjärrkontroll

- Tillgänglighet beror på specifik modell och område.

Med universalfjärrkontrollfunktion kan du med TV:ns fjärrkontroll styra kabelboxar, Blu-ray-spelare, hemmabiosystem och andra externa enheter som är anslutna till TV:n. Om du vill använda TV:ns fjärrkontroll som en universalfjärrkontroll måste du först ansluta IR-förlängningskabeln (medföljer).

- Du kan även använda funktionen Anynet+ (HDMI-CEC) för att styra vissa externa Samsung-enheter med TV:ns fjärrkontroll utan ytterligare installationer. Mer information finns i **e-Manual**.
- Vissa externa enheter som är anslutna till TV:n stöder eventuellt inte universalfjärrkontrollsfunktionen.

Installera Universal Remote Control

Anslut IR-förlängningskabeln till TV:ns IR-utgångsanslutning enligt på bilden och placera sändarens ände inom 10 cm från den externa enhetens mottagare som ska peka i fjärrkontrollmottagarens riktning. Det får dock inte finnas några hinder mellan IR-förlängningskabeln och den externa enheten. Om det finns hinder störs sändningen av fjärrkontrollens signal.

- När du använder en extern enhet som är registrerad med Universal Remote Control på Samsung Smart Control, kan du använda den externa enheten utan att ansluta en IR-förlängningskabel. Men om du vill använda en extern enhet med **Rörelsekontroll** eller **Röstkontroll**, ska du se till att ansluta en IR-förlängningskabel.

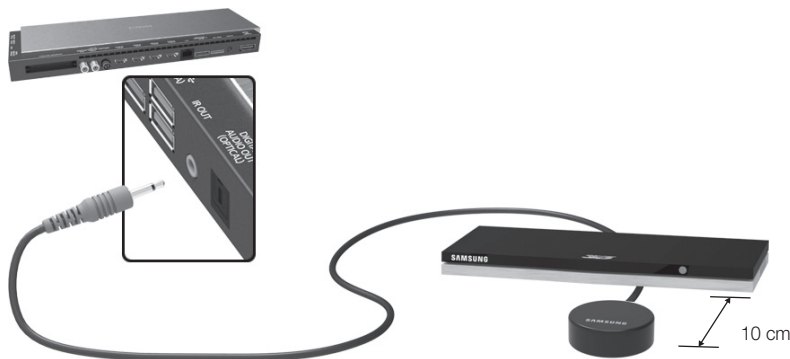

Styra externa enheter med TV:ns fjärrkontroll

1. Slå på den externa enheten för att ställa in universalfjärrkontrollsfunktionen och öppna **Källa**-skärmen.
2. Välj  **Inst. för universalfjärrkontroll** överst på skärmen. Detta startar processen för installation av Universal Remote.
3. Följ instruktionerna på skärmen och registrera den externa enheten.

Visa fler TV-funktioner

e-Manual innehåller mer detaljerad information om TV-funktionerna. Se inbyggd **e-Manual** (Support > e-Manual).

Starta e-Manual

Den integrerade e-Manual innehåller information.

- Du kan även hämta en kopia av e-Manual från Samsungs webbsida och läsa den på datorn eller skriva ut den.
- Ord markerade i gult indikerar ett menyobjekt, vita ord i fetstil indikerar fjärrkontrollsknappar. Pilar används för att ange menysökvägen. (Exempel: **Bild** > **Bildläge**)

1. Välj **e-Manual**. e-Manual laddas.
2. Välj en kategori på skärmens sida. När ett val har gjorts visas innehållet i den valda kategorin.
3. Välj ett objekt i listan. Då öppnas e-Manual på motsvarande sida.

Om en beskrivning inte får plats på en enda skärm ...

Du kan bläddra bland sidorna på ett av följande sätt.

- Placera fokus på sidan för att visa  /  på skärmen. Tryck på ,  -knappen.

Ytterligare e-Manual-funktioner

Öppna sidor med hjälp av nyckelord

Välj **Sök** på sidan av skärmen för att öppna sökskärmen. Ange ett sökord och välj sedan **Klart**. Välj ett objekt i resultatlistan för att öppna motsvarande sida.

Öppna sidor från indexsidan

Välj **Index** på skärmens sida för att visa indexskärmen. Välj ett nyckelord i listan för att navigera till relevant sida.

Använda Historik för att läsa in tidigare besökta sidor

Välj **Öppnad sida** på skärmens sida. En lista över tidigare besökta sidor visas. Välj en sida. e-Manual hoppar då till vald sida.

Öppna menyn från e-Manual (Försök nu)

Välj  (**Försök nu**) på en funktionsbeskrivning för att gå direkt till motsvarande meny och prova på funktionen.

Om du vill läsa en **e-Manual**-post för en specifik skärmmenyfunktion,

Använda Samsung Smart Control: trycker du på **KEYPAD**-knappen och väljer **e-Manual**.

Använda fjärrkontrollen: Tryck på knappen **E-MANUAL**.

- Vissa menyalternativ kan inte användas.

Läsa in referenssidor

Välj  (**Koppla**) på sidan av en funktionsbeskrivningssida för att öppna motsvarande referenssida.

Uppdatera e-Manual till den senaste versionen

Du kan uppdatera e-Manual på samma sätt som du uppdaterar program.

1. Välj alternativet **e-Manual** i skärmen **SAMSUNG APPS**.
2. Tryck på och håll ned Enter-knappen. Alternativmenyn visas.
3. I alternativmenyn på skärmen väljer du **Uppdatera appar**. Ett popup-fönster visas.
 - **Uppdatera appar** visas bara på skärmen när uppdateringen är nödvändig.
4. Välj **e-Manual** i popup-fönstret och välj sedan **Uppdat..** Du kan inte uppdatera **e-Manual** till den senaste versionen.

Felsökning

Läs felsökningslistan först om du har några frågor om TV:n. Om ingen av de här felsökningstipsen stämmer, besök webbsidan "www.samsung.com", klicka på Support eller kontakta kundsupport på listan på baksidan av manualen.

Problem	Lösningar och förklaringar
Det går inte att slå på TV:n.	<p>Se till att växelströmsladden sitter i ordentligt i vägguttaget och TV:n.</p> <p>Kontrollera att det finns ström i vägguttaget.</p> <p>Prova att trycka på -knappen på TV:n för att se till problemet inte ligger i fjärrkontrollen. Om TV:n slås på ska du se avsnittet "Fjärrkontrollen fungerar inte" nedan.</p>
Det finns ingen bild/video.	<p>Kontrollera kabelanslutningarna. Ta bort och återanslut alla kablar som är anslutna till TV:n och externa enheter.</p> <p>Ställ in din externa enhets (kabel-/digital-tv-box, DVD, Blu-ray etc.) videoutgång för att matcha anslutningarna till TV-ingången. Om exempelvis en utgång för en extern enhet är HDMI, ska den anslutas till en HDMI-ingång på TV:n.</p> <p>Se till att de anslutna enheterna är påslagna.</p> <p>Se till att välja rätt ingångskälla.</p> <p>Starta om den anslutna enheten genom att koppla ur och återansluta enhetens strömkabel.</p>
Fjärrkontrollen fungerar inte.	<p>Byt ut fjärrkontrollens batterier. Se till att batterierna installeras med polerna (+/-) åt rätt håll.</p> <p>Rengör sensorns sändningsfönster på fjärrkontrollen.</p> <p>Prova att rikta fjärrkontrollen direkt mot TV på 1,5–1,8 meters avstånd.</p>
Kabelboxens fjärrkontroll slår inte på eller av TV:n eller justerar inte volymen.	<p>Programmera kabel-tv-boxens fjärrkontroll så att den även styr TV:n. Mer information om SAMSUNG TV-kod finns i bruksanvisningen till kabel-tv-boxen.</p>

- TFT LED-panelen har en panel som består av underpixlar som kräver sofistikerad teknik för produktionen. Det kan dock finnas några få mörka eller ljusa pixlar. Dessa pixlar har ingen inverkan på produktens prestanda.
- Du kan hålla TV:n på optimal nivå genom att uppgradera till senaste firmware på Samsungs webbplats via en USB-enhet (Samsung.com > Support > Downloads).
- Vissa av bilderna och funktionerna ovan är bara tillgängliga för specifika modeller.

Varningar för ekosensor och skärmljusstyrka

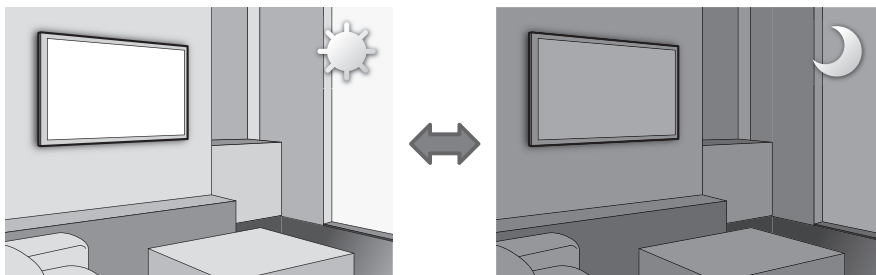

Eko-sensorn mäter ljuset i rummet och optimerar ljusstyrkan för TV:n automatiskt för att förminska strömförbrukningen. Detta gör att TV:n blir ljusare och mörkare automatiskt. Om du vill inaktivera den här funktionen går du till **System > Ekolösning > Ekosensor**.

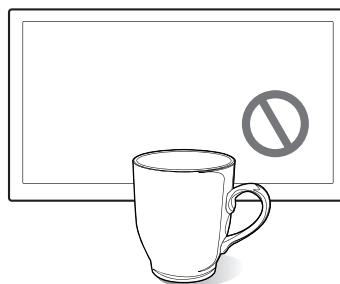
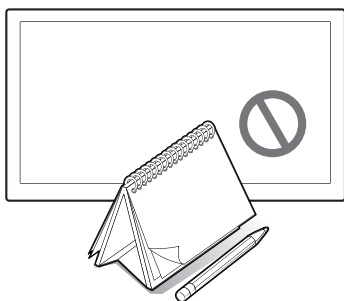

Blockera inte sensorn med något material. Det kan minska bildens ljusstyrka.

1. **Ekosensor:** Den här energibesparande funktionen justerar automatiskt skärmens ljusstyrka för TV:n enligt omgivningens ljus, som upptäcks av ljussensorn.
2. Aktivera eller inaktivera **Ekosensor** genom att gå till **System > Ekolösning > Ekosensor** och välja **På** eller **Av**.
3. Obs! Om du trycker att skärmen är för mörk när du tittar på TV i ett mörkt område kan detta bero på **Ekosensor**.

Vad är Fjärrsupport?

Tjänsten för Samsung Fjärrsupport erbjuder personlig support från en Samsung-tekniker som via fjärrstyrning kan:

- **Ställa diagnos** för TV:n
- **Justera** dina TV-inställningar
- **Utföra en fabriksåterställning** av din TV
- Installera rekommenderade **firmware-uppdateringar**

Hur fungerar det?

Att få tillgång till teknisk fjärrservice från Samsung för din TV är ganska enkelt



1. Kontakta Samsungs kundcenter och be om fjärrsupport.



2. Öppna menyn på din TV och gå till **supportavsnittet**.



3. Välj Fjärrhantering och **uppgi pinkoden** till ombudet.



4. Ombudet får sedan tillgång till din TV. Det är allt!

Förvaring och skötsel

- Om en etikett har satts fast på TV-skärmen kan det fastna rester efter att du har tagit bort etiketten. Rengör resterna innan du tittar på TV.
- Exteriören och skärmen på produkten kan repas under rengöring. Se till att du torkar utsidan och skärmen försiktigt med en mjuk trasa, för att förhindra repor.

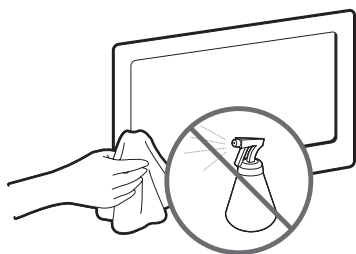

Spraya inte vatten rakt på produkten. All vätska som tränger in i produkten kan orsaka produktfel, brand och elektrisk kortslutning.

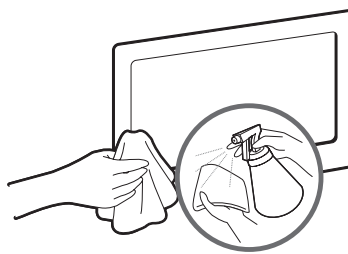

Rengör produkten med en mjuk, fuktig trasa som har doppats i lite vatten. Använd inte antändbara vätskor (t.ex. bensen, thinner) eller ett rengöringsmedel.

TV-specifikationer

Skärmupplösning	3840 x 2160	
Skärmkurva	4200R	
Miljöfaktorer		
Temperatur vid drift	10 °C till 40 °C (50°F till 104°F)	
Luftfuktighet vid drift	10% till 80%, icke kondenserande	
Temperatur vid förvaring	-20 °C till 45 °C (-4°F till 113°F)	
Luftfuktighet vid förvaring	5 % till 95 %, icke kondenserande	
Vridbart stativ (vänster/höger)	0°	
Ljud (utgång)	60 W [Främre TW (10 W + 10 W) + främre mittre (10 W + 10 W) + bashögtalare (10 W + 10 W)]	
Modellnamn	UE55HU8505	UE65HU8505
Skärmstorlek (diagonal)	55 tum	65 tum
Mått (B x H x D)		
Stomme	1232,6 x 723,0 x 92,9 mm	1450,7 x 848,2 x 110,5 mm
Med stativ	1232,6 x 767,6 x 287,9 mm	1450,7 x 891,6 x 306,8 mm
Vikt		
Utan stativ	21,6 kg	28,9 kg
Med stativ	25,1 kg	32,8 kg

- Designen och specifikationerna kan ändras utan föregående meddelande.
- Information om effektspecifikationer och strömförbrukning finns på etiketten som sitter på produkten.
- Vanlig strömförbrukning mäts i enlighet med IEC 62087 Ed.2

Standbyläge

För att minska strömförbrukningen kopplar du ur strömsladden när TV:n inte ska användas under en längre tid.

Licenser



The terms HDMI and HDMI High-Definition Multimedia Interface, and the HDMI Logo are trademarks or registered trademarks of HDMI Licensing LLC in the United States and other countries.



Stillbildsvarning

Undvik att visa stillbilder (t.ex. jpeg-bildfiler) eller andra objekt som ligger stilla på skärmen (t.ex. tv-programlogotyper, aktieinformation eller nyheter längst ner på skärmen) eller bildformat med panorama eller 4:3. Oavbruten visning av stillbilder kan orsaka bildskärmsbränning på LED-skärmen, vilket påverkar bildkvaliteten. För att minska risken för detta ska du följa rekommendationerna nedan:

- Titta inte på samma TV-kanal under längre perioder.
- Försök alltid att visa en bild på hela skärmen. Använd TV:ns bildformatsmeny för bästa möjliga matchning.
- Om du minskar ljusstyrka och kontrast bidrar det till att undvika problem med efterbilder.
- Använd alla TV-egenskaper som har utformats för att minska bildskärmsbränning och efterbilder. Se e-Manual för mer information.

Rekommendation – Endast EU



Härmed deklarerar Samsung Electronics att den här TV:n efterlever de grundläggande kraven och alla nödvändiga förutsättningar enligt direktivet 1999/5/EG.

Den officiella deklarationen om överensstämmelse hittar du på adressen <http://www.samsung.com>. Gå till Support > Sök produktsupport och ange modellnamn.

Den här utrustningen kan bara användas inomhus.

Den här utrustningen kan användas i alla EU-länder.



Korrekt avfallshantering av produkten (Elektriskt och elektroniskt avfall) (Tillgängligt i länder med separata insamlingssystem)

Märkningen på produkten, tillbehören eller dokumentationen anger att produkten och dess elektroniska tillbehör (t.ex. laddare, headset, USB-kabel) inte får slängas i hushållssoporna vid livsslut. För att förhindra skada på miljön eller den mänskliga hälsan är det viktigt att sortera utrustningen från andra typer av avfall.

Hemmanvändare skall antingen kontakta sin återförsäljare eller den lokala renhållningsmyndigheten för att få information om hur och var de kan göra sig av med produkten på ett säkert sätt.

Företagsanvändare skall kontakta sina leverantörer och kontrollera vilka regler som anges i köpekontraktet. Den här produkten och dess elektroniska tillbehör får inte blandas med andra kommersiella avfallstyper.



Korrekt avfallshantering av batterierna i den här produkten (Tillgängligt i länder med separata insamlingssystem)

Märkningen på batteriet, bruksanvisningen eller förpackningen anger att batteriet i den här produkten inte får slängas bland hushållssoporna vid livsslut. Om märkning med de kemiska symbolerna Hg, Cd eller Pb finns anger det att batteriet innehåller kvicksilver, kadmium eller bly som överskrider referensnivåerna enligt EU-direktivet 2006/66. Om batterierna inte avfallshandteras på rätt sätt kan de orsaka skador på miljön och på den mänskliga hälsan.

För att skydda våra naturresurser och främja återvinning ska batterierna lämnas till det lokala batteriinsamlingsystemet.

FORSIGTIG**MÅ IKKE ÅBNES: RISIKO FOR ELEKTRISK STØD**

FORSIGTIG: BAGPANELET MÅ IKKE FJERNES, DA DER ER RISIKO FOR ELEKTRISK STØD. DER ER INGEN INDVENDIGE DELE, DER KAN REPARERES AF BRUGEREN. ALLE REPARATIONER SKAL OVERLADES TIL KVALIFICERET PERSONALE.



Dette symbol indikerer, at der findes højspænding inden i. Det er farligt med enhver form for kontakt med nogen intern del i dette produkt.



Dette symbol fortæller dig, at vigtig dokumentation vedrørende brug og vedligeholdelse følger med dette produkt.

Sprækkerne og åbningerne i kabinettet bag på eller i bunden sørger for den nødvendige ventilation. For at sikre dette apparats pålidelige drift og for at beskytte det mod overophedning må disse sprækker og åbninger aldrig blokeres eller tildækkes.

- Anbring ikke dette apparat på en snæver plads, som f.eks. en bogreol eller et indbygget skab, medmindre der er korrekt ventilation.
- Anbring ikke apparatet tæt på eller over en radiator eller et varmeapparat, eller hvor det udsættes for direkte sollys.
- Anbring ikke en beholder med vand (vaser mv.) på dette apparat, da dette kan medføre risiko for brand eller elektrisk stød.

Udsæt ikke dette apparat for regn, og anbring det ikke tæt på vand (tæt ved et badekar, vaskekumme, køkkenvask eller vaskemaskine, i en våd kælder eller tæt på en swimmingpool osv.). Hvis dette apparat ved en fejl bliver vådt, så fjern strømskikket, og kontakt straks en autoriseret forhandler. Sørg for at fjerne strømkablet fra stikkontakten inden rengøring.

Dette apparat bruger batterier. I din kommune kan der være bestemmelser, der kræver, at du bortskaffer disse batterier på en miljømæssig korrekt måde. Kontakt kommunen for information vedrørende bortskaffelse eller genbrug.

Overbelast ikke stikkontakter, forlængerledninger eller adaptere over deres kapacitet, da dette kan medføre brand eller elektrisk stød.

Strømkabler skal anbringes, så de ikke bliver trådt på eller bliver klemt af ting, der placeres ovenpå eller op mod dem. Vær særlig opmærksom på ledninger ved stikenden, adaptere og det sted, hvor de kommer ud af apparatet.

For ekstra beskyttelse af dette apparat under uvejr med lyn og torden, eller når det efterlades uovervåget og ubrugt gennem længere tid: Tag stikket ud af stikkontakten, og frakobl antenne- eller kabelsystemet. Dette vil forhindre skader på enheden fra lyn- og tordenvejr samt strømstød.

Inden du tilslutter vekselstrømkablet til jævnstrømsadapterudgangen, skal du kontrollere, at spændingsangivelsen på jævnstrømsadapteren svarer til den lokale strømspænding.

Stik aldrig metalgenstande ind i åbningerne på dette apparat. Hvis du gør det, kan du skabe fare for elektrisk stød.

For at undgå elektrisk stød må du aldrig røre ved noget inde i dette apparat. Kun en kvalificeret tekniker må åbne dette apparat.

Sørg for at sætte strømkablet korrekt i. Når du fjerner strømkablet, så tag fat i selve stikket, når du fjerner det fra stikkontakten. Rør ikke ved strømkablet med våde hænder.

Hvis dette apparat ikke fungerer normalt, specielt hvis der kommer unormale lyde eller lugte fra det: Frakobl det straks, og kontakt en autoriseret forhandler eller et servicecenter.

Sørg for at fjerne strømskikket fra stikkontakten, hvis tv'et ikke bruges, eller hvis du forlader dit hjem i en længere periode (specielt hvis børn, ældre eller handicappede personer er alene tilbage i hjemmet).

- Opsamlet støv kan medføre elektrisk stød, en elektrisk læk eller brand, fordi strømkablet genererer gnister og opvarmer isoleringen, så den ødelægges.

Sørg for at kontakte et autoriseret servicecenter, når du installerer apparatet et sted med meget støv, høje eller lave temperaturer, høj luftfugtighed, kemiske substanser, og hvor det er i drift hele døgnet, som f.eks. lufthavne og togstationer.

Brug kun korrekt jordet stik og tilslutning.

- En forkert jording kan medføre elektrisk stød og skade på udstyret (kun klasse I-udstyr).

For at koble dette apparat fra strømmen skal stikket fjernes fra stikkontakten. Derfor skal afbryderen være let tilgængelig.

Lad ikke børn hænge i produktet.

Opbevar tilbehøret (batteri osv.) et sikkert sted uden for børns rækkevidde.

Installér ikke produktet et usikkert sted, som f.eks. en ustabil reol, et ujævnt gulv eller et sted, der udsættes for rystelser.

Tab ikke, og udsæt ikke produktet for stød. Hvis produktet er beskadiget: Frakobl strømkablet, og kontakt et servicecenter.

Fjern strømkablet fra stikkontakten, og aftør produktet med en blød, tør klud. Brug ikke kemikalier, som f.eks. voks, benzen, alkohol, fortynder, insekticider, luftrensere, smøremidler eller rengøringsmidler. Dette kan beskadige udseendet eller fjerne printet på produktet.

Apparatet må ikke udsættes for dryp eller sprøjt.

Bortskaf ikke batteriet i ild.

Kortslut ikke, adskil ikke og overophed ikke batterierne.

Der er eksplosionsfare, hvis batteriet monteres forkert. Udskift kun med samme eller tilsvarende type.

ADVARSEL – FOR AT FORHINDRE SPREDNING AF BRAND: HOLD ALTID STEARINLYS OG ANDRE ÅBNE FLAMMER BORTE FRA DETTE PRODUKT.

* Figurerne og illustrationerne i denne brugervejledning er kun til reference og kan afvige fra produktets virkelige udseende. Produktdesignet og -specifikationerne kan ændres uden varsel. SNG-sprog (russisk, ukrainsk, kasakhisk) findes ikke for dette produkt, fordi det fremstilles til kunder i EU.



Hvad er der i kassen?

Samsung Smart Control og batterier (2 x AA)

Fjernbetjening og batterier (2 x AAA)

Brugervejledning

Garantibevis (ikke tilgængelig alle steder)

Lovgivningsmæssig vejledning

Strømkabel

Aktive Samsung 3D-briller

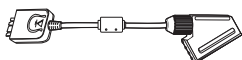

Scart-adapter



IR-forlænger-kabel

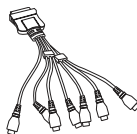

COMPONENT IN/AV IN/
AUDIO OUT -adapter



VÆGBESKYTTELSE, TOP
(Afhænger af modellerne)



Adapter til vægbeslag
(Afhænger af modellerne)

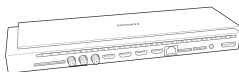

One Connect



One Connect kabel

- Kontrollér, at følgende dele leveres sammen med dit tv. Kontakt forhandleren, hvis der mangler nogle dele.
- Farve og form på elementer kan variere fra model til model.
- Kabler, der ikke medfølger, kan købes separat.
- Tjek, om noget tilbehør er skjult bag eller inde i emballagematerialerne, når du åbner kassen.

Der opkræves muligvis et administrationsgebyr, hvis

(a) hvis en tekniker tilkaldes på din foranledning, og der ikke er nogen fejl ved produktet (f.eks. hvis brugeren ikke har læst denne brugervejledning).

(b) hvis du afleverer enheden til et reparationscenter, og der ikke er nogen fejl ved produktet (f.eks. hvis brugeren ikke har læst denne brugervejledning).

Du bliver informeret om størrelsen på administrationsgebyret, inden teknikeren kommer på besøg.



Advarsel: Skærme kan beskadiges ved direkte tryk, når de håndteres forkert. Vi anbefaler, at tv'et løftes ved kanterne, som vist.



Montering af tv'et på en sokkel

Sørg for, at du har alt det viste tilbehør, og at du samler soklen ved at følge den medfølgende samlevejledning.

Montering af tv'et på væggen ved hjælp af vægbeslaget (ekstraudstyr)



Hvis du monterer dette produkt på en væg, må det kun monteres som anbefalet af producenten. Hvis produktet ikke er monteret korrekt, kan produktet glide eller falde og medføre alvorlige skader på børn og voksne og på produktet.

Montering af vægbeslaget

Med et vægbeslag (sælges separat) kan du montere dit tv på væggen.

For at samle vægbeslaget skal du for at beskytte tv'et, anvende det flamingo der var i dets emballage. Læg tv'et ned, og monter skruerne.

Vil du montere både soundbar og tv på væggen med vægbeslaget, skal du sørge for at montere soundbaren på tv'et først og derefter montere tv'et. Se detaljerede oplysninger i den vejledning, der leveres med soundbaren.

- Montering af soundbaren med vægbeslaget understøttes muligvis ikke for den specifikke region eller model.

For detaljerede informationer om installation af vægbeslaget kan du se de instruktioner, der leveres med vægbeslaget. Vi anbefaler, at du kontakter en tekniker for hjælp til installation af vægbeslaget. Vi tilråder ikke, at du gør det selv. Samsung Electronics er ikke ansvarlig for nogen skade på produktet eller personskaade, hvis du vælger at installere vægbeslaget selv.

**VÆGAFTDÆKNING - 55" - 2 STK.,
Adapter til vægbeslag 2 STK**

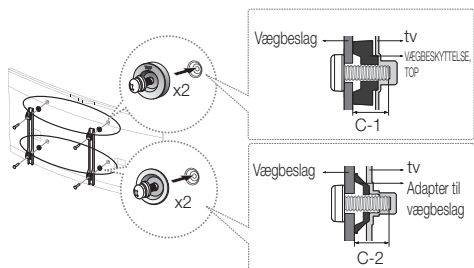

Adapter til vægbeslag - 65" - 4 STK.,

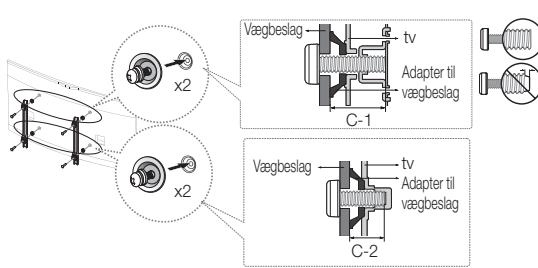

Inden du monterer et andet vægbeslag, skal du montere den medfølgende vægbeslagadapter særskilt på tv'et.

- Se "Monteringsvejledningen", der følger med vores vægmonterings sæt. Vores vægmonterings sæt kræver ikke en vægbeslagadapter.

Specifikationer for vægbeslag (VESA)

Vægbeslaget medfølger ikke, men sælges separat. Monter vægbeslaget på en fast væg, som er vinkelret med gulvet. Ved fastgørelse af vægbeslaget på andre bygningsmaterialer skal du kontakte din nærmeste forhandler. Hvis produktet monteres på et loft eller på en skrå væg, kan det falde ned og medføre personskaade.

- Standarddimensioner til vægbeslag ses i tabellen nedenfor.
- Når du køber vores vægmonteringsbeslag, medfølger en detaljeret installationsvejledning og alle nødvendige dele til samlingen.
- Du må ikke anvende skruer, som ikke opfylder VESA-standardens skruespecifikationer.

- Brug ikke skruer, der er længere end standarddimensionerne eller ikke svarer til VESA-standardskruespecifikationerne. Skruer, der er for lange, kan medføre skade inde i tv-apparatet.
- For vægbeslag, som ikke opfylder VESA-standardens skruespecifikationer, kan længden af skruerne variere, afhængigt af specifikationerne for vægbeslaget.
- Skruerne må ikke skrues for stramt, da det kan forårsage en beskadigelse af produktet. Produktet kan også falde ned og medføre personskaade. Samsung er ikke ansvarlig for uheld af denne type.
- Samsung er ikke ansvarlig for beskadigelse af produkter eller personskaade, hvis der anvendes andre vægbeslag end VESA eller ikke-specificerede vægbeslag, eller forbrugeren ikke følger installationsvejledningen for produktet.
- Monter ikke tv'et med en hældning større end 15 grader.

Ved brug af et vægbeslag fra en tredjepart skal du bemærke, at længden på monteringskruen (C) er vist herunder.

Produktfamilie	Tommer	VESA-spec. (A * B)	C (mm)		Standardskrue	Mængde
			C-1	C-2		
UHD-tv	55	400 X 400	25,4 ~ 31,3	23,3 ~ 27,8	M8	4
	65	400 X 400	22,1 ~ 34,1	22,1 ~ 26,5		

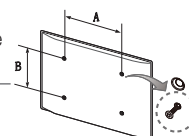

Installér ikke dit vægmonteringsæt, mens dit tv er tændt. Det kan medføre personskaade pga. elektrisk stød.

Sørg for korrekt ventilation til dit tv

Når du installerer dit tv, skal du holde en afstand på mindst 10 cm mellem tv'et og andre genstande (vægge, skabe mv.) for at sikre korrekt ventilation. Manglende korrekt ventilation kan medføre brand eller et problem med produktet, der skyldes en forøgelse af dets interne temperatur.

Hvis du anvender dele leveret af en anden producent, kan det medføre problemer med produktet eller personskaade, fordi produktet falder ned eller vælter.

- Uanset om du installerer tv'et på en sokkel eller et vægbeslag, anbefaler vi kraftigt, at du kun anvender dele leveret af Samsung Electronics.

Montering med en sokkel.

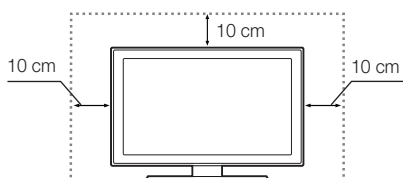

Montering med et vægbeslag.

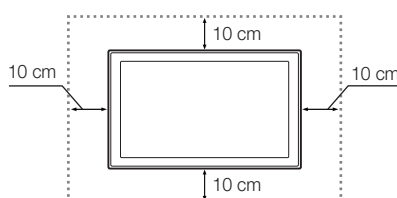

Andre forsigtighedsregler

- Tv'ets virkelige udseende kan være anderledes end illustrationerne i denne vejledning. Det afhænger af modellen.
- Pas på, når du rører ved tv'et. Nogle dele kan blive ganske varme.

Fastgørelse af tv'et til væggen



Forsigtig: Hvis du trækker, skubber eller klatrer på tv'et, kan det falde ned. I særdeleshed skal du sikre dig, at børn ikke hænger på eller destabiliserer tv'et. Hvis de gør det, kan tv'et vælte og medføre alvorlige skader eller sågar død. Følg alle de sikkerhedsforskrifter, der findes i den sikkerhedsbrochure, der følger med dit tv. For ekstra stabilitet og sikkerhed kan du anskaffe og installere en enhed, der forhindrer fald, som forklaret herunder.

Sådan undgår du, at tv'et vælter

1. Anbring skruerne i klammerne, og fastgør dem forsvarligt til væggen. Kontroller, at skruerne er monteret forsvarligt i væggen.
 - Du har måske brug for ekstra materiale, som f.eks. ankre, afhængigt af væggens type.
 - Da disse nødvendige klammer, skruer og bånd ikke medfølger, skal du købe dem separat.
2. Fjern skruerne fra midten af tv'ets bagside, sæt skruerne i klammerne, og fastgør herefter skruerne til tv'et igen.
 - Skruer følger muligvis ikke med produktet. I det tilfælde skal du købe skruer med følgende specifikationer.
 - Skruespecifikationer: Til 55 ~ 65 tommer: M8
3. Forbind klammerne, der er fastgjort på tv'et, og klammerne, der er fastgjort på væggen, med et stærkt bånd, og bind det stramt.
 - Installér tv'et tæt på væggen, så det ikke vælter bagover.
 - Det er sikkert at forbinde båndene, når de klammer, der er monteret på væggen, har samme eller lavere højde end de klammer, der er monteret på tv'et.
 - Fjern båndene, inden du fjerner tv'et.
4. Kontroller, at alle forbindelser er sikret tilstrækkeligt. Tjek regelmæssigt forbindelserne for tegn på slitage. Hvis du har betænkeligheder med sikkerheden af din montering, skal du kontakte en professionel installatør.

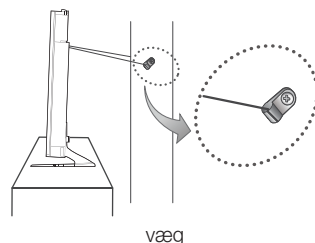
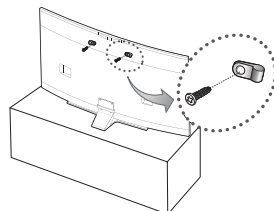

Arranger kablerne med kabelholderen

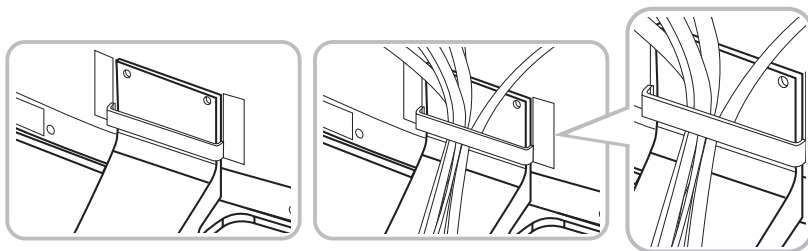

Tilslutning af tv'et til One Connect

One Connect skal slutes til tv'et med One Connect-kablet inden tilslutning til en ekstern enhed. One Connect-kablet har to forskellige ender. Slut tv'et til One Connect som vist på figuren.

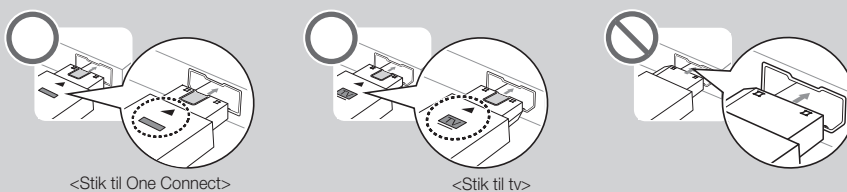
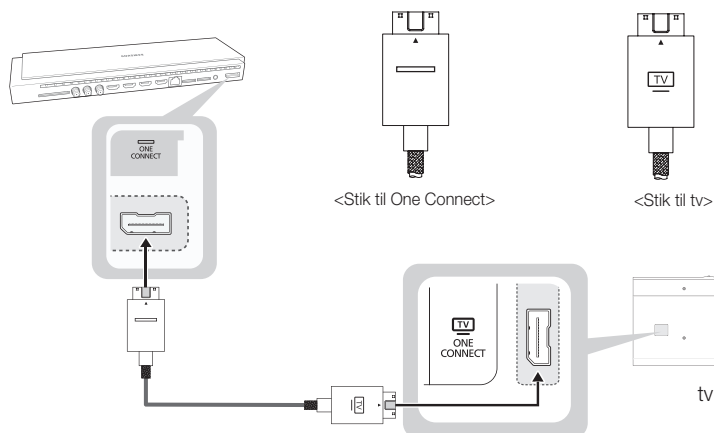

⚠ Stikkene i hver ende af One Connect-kablerne har forskellig facon. Ved tilslutning af One Connect-kablet til tv'et skal du sørge for, at det rigtige stik sættes i tv'et. I modsat fald kan produktet fungere forkert.

Tv-opgradering ved hjælp af dit UHD Evolution Kit (sælges separat)

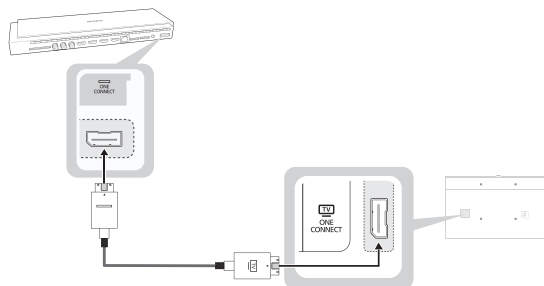

Tilslutning af UHD Evolution Kit (sælges separat) til et Samsung-tv vil give dig mulighed for at nyde de seneste funktioner og indhold uden at skulle købe et nyt tv. Oplev de seneste funktioner og tjenester, der tilbydes af Samsung Electronics, via UHD Evolution Kit.

- UHD Evolution Kit sælges separat. Ved at købe et UHD Evolution Kit kan du opgradere softwaren til versionen fra det år, dit UHD Evolution Kit blev udgivet. Afhængigt af produktet er det dog ikke sikkert, der er et UHD Evolution Kit til rådighed.

Tilslutning af enheder til dit tv

Du kan tilslutte forskellige eksterne enheder med de stik, der findes på produktets bagside. Tjek stikkene, og se derefter de samlede vejledninger, der fulgte med de understøttede eksterne enheder, for flere informationer.

Tilslutning til en COMMON INTERFACE-slot (slotten til dit tv-visningskort)

- Tænd for tv'et for at tilslutte eller frakoble et CI-kort.
- Afhængigt af modellen findes der 2 CI-kortslot.

Brug af "CI" eller "CI+ CARD"

Hvis du vil se betalingskanaler, skal et "CI" eller "CI+ CARD" være isat.

- Hvis du ikke isætter et "CI eller CI+ CARD", viser nogle kanaler meddelelsen "Kodet signal".
- Parringsinformationerne omfatter et telefonnummer, "CI eller CI+ CARD" Host-ID'et og andre informationer og vises i ca. 2-3 minutter. Hvis der vises en fejlmeddelelse, skal du kontakte din serviceleverandør.
- Når konfigurationen af kanalinformationen er færdig, vises meddelelsen "Opdatering færdig", som indikerer, at kanallisten nu er opdateret.

BEMÆRK

- Du skal anskaffe et "CI eller CI+ CARD" fra en lokal serviceleverandør.
- Fjern forsigtigt dit "CI eller CI+ CARD" ved at trække det ud med fingrene, for hvis du taber dit "CI eller CI+ CARD", kan det blive beskadiget.
- Indsæt dit "CI eller CI+ CARD" i den retning, der er markeret på kortet.
- Placeringen af COMMON INTERFACE-slotten kan variere afhængigt af modellen.
- "CI eller CI+ CARD" understøttes ikke i visse lande og områder. Kontakt din autoriserede forhandler.
- Hvis du oplever problemer, skal du kontakte din serviceleverandør.
- Isæt et "CI eller CI+ CARD", der understøtter de aktuelle antenneindstillinger. Skærmen bliver forvrænget eller vises ikke.

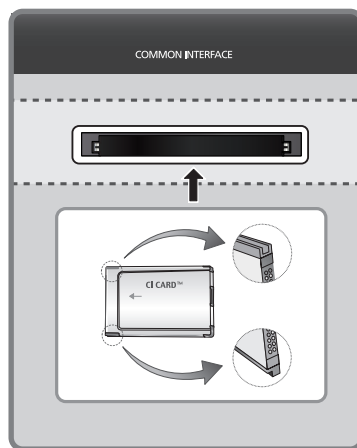

Forbindelse til et netværk

Tilslutning af tv'et til et netværk giver dig adgang til onlinetjenester, som f.eks. Smart Hub samt softwareopdateringer.

Netværksforbindelse - trådløs

Slut tv'et til internettet med en standardrouter eller et standardmodem.

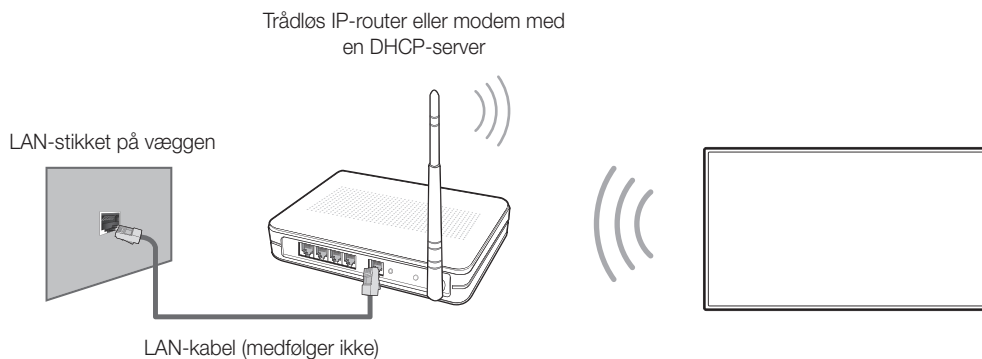

Netværksforbindelse - kabel

Afhængigt af din netværksopsætning, er der tre måder at tilslutte dit tv til dit kablede netværk. De er vist nedenfor:

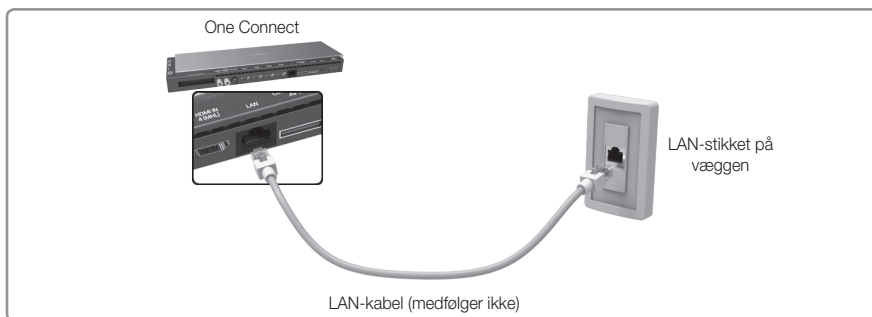
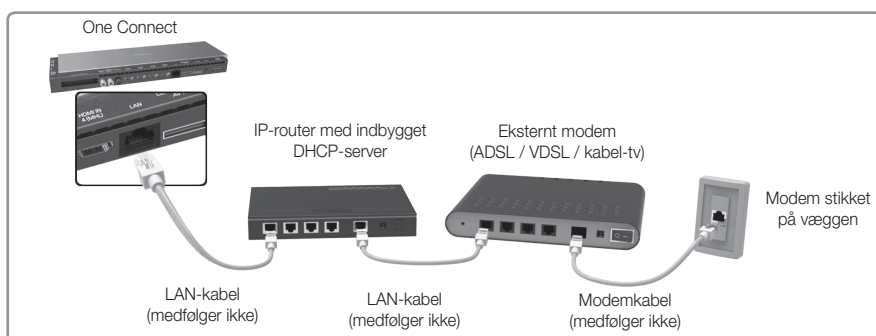
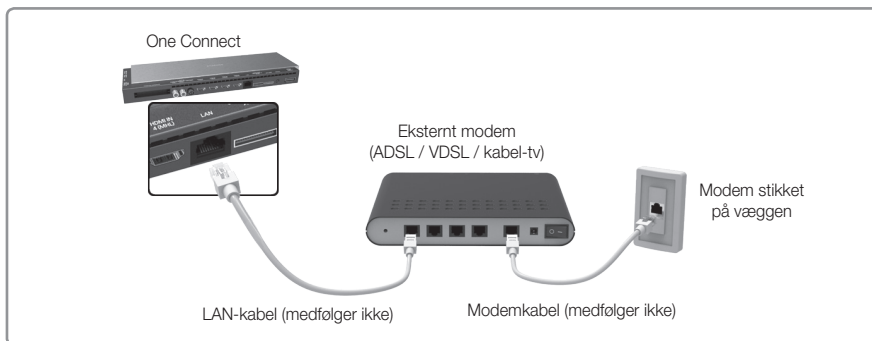

- Tv'et understøtter ikke netværkshastigheder mindre end eller lig med 10 Mbps.
- Brug kategori 7-kabel til denne forbindelse.

Fjernbetjening

Find ud af, hvor funktionsknapperne findes på din fjernbetjening, som f.eks.: **SOURCE**, **MUTE**, **—** **+**, **^** **P** **∇**, **MENU**, **TOOLS**, **☞**, **INFO**, **CH LIST**, **RETURN**, **GUIDE** og **EXIT**.

- Denne fjernbetjening har Braille-punkter på knapperne **Power**, **Channel**, og **Volume** og kan bruges af synshæmmede personer.
- Dit tv leveres også med en Samsung Smart Control. For informationer om din Samsung Smart Control kan du se din e-Manual.

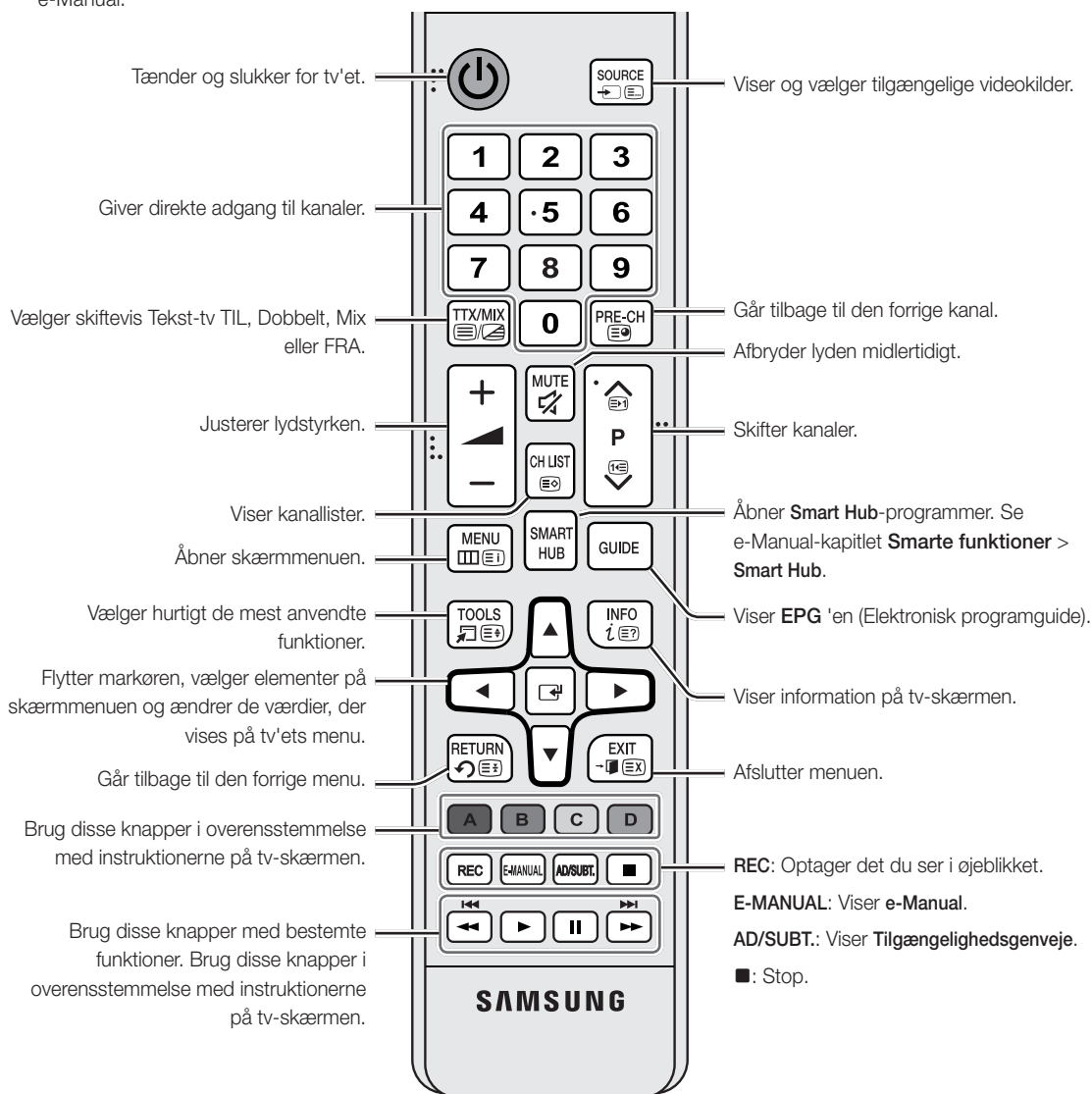

Installation af batterierne (batteristørrelse: AAA)

Afpas batteriernes polariteter med symbolerne i batterirummet.

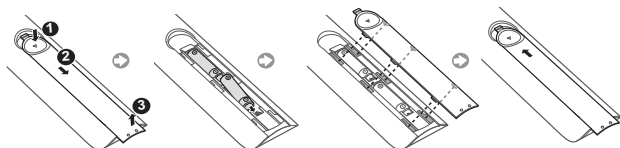

- Farve og form kan variere fra model til model.

- Brug fjernbetjeningen inden for en afstand på ca. 7 m fra tv'et.
- Stærkt lys kan påvirke fjernbetjeningens ydelse. Undgå at bruge fjernbetjeningen i nærheden af fluorescerende lys eller neonskilte.

Samsung Smart Control

- Farver og form kan variere fra model til model.

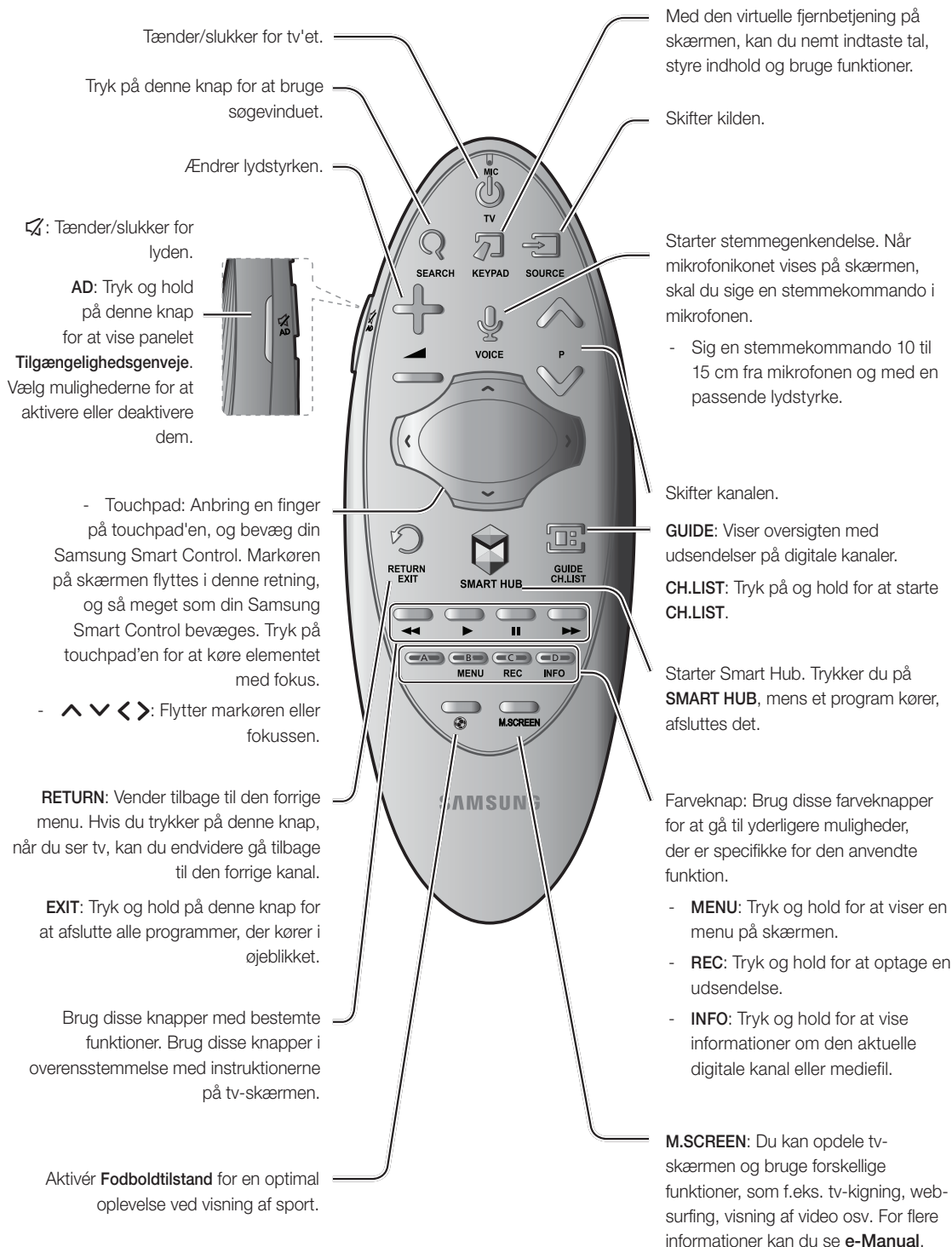

Montering af batterier i Samsung Smart Control

For at bruge Samsung Smart Control skal du først se figuren herunder og sætte batterier i enheden.

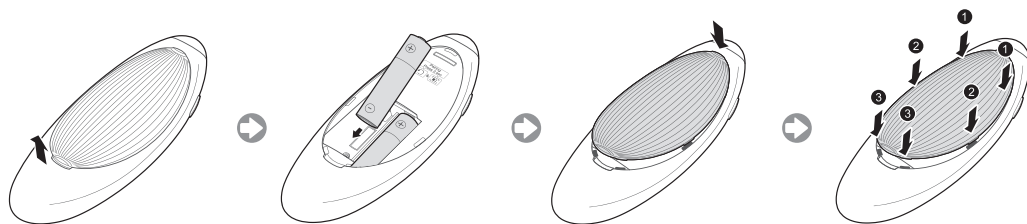

1. Træk forsigtigt i batteridækslets tap, og fjern derefter dækslet helt, når det er løst.
2. Isæt 2 AA alkaline-batterier, og sørg for, at de positive og negative poler vender rigtigt.
3. Anbring batteridækslet på fjernbetjeningen, og sæt den øverste del af dækslet i fjernbetjeningen.
4. Tryk hagerne på begge sider af batteridækslet i den viste rækkefølge, så dækslet sidder helt fast på fjernbetjeningen.

At tænde for TV'et

Tænd for tv'et ved hjælp af knappen  på fjernbetjeningen eller på tv-panelet.

- Produktets farve og form kan variere fra model til model.
- Med tv'ets controller, en lille joysticklignende knap bag på tv'et, kan du styre tv'et uden fjernbetjeningen.

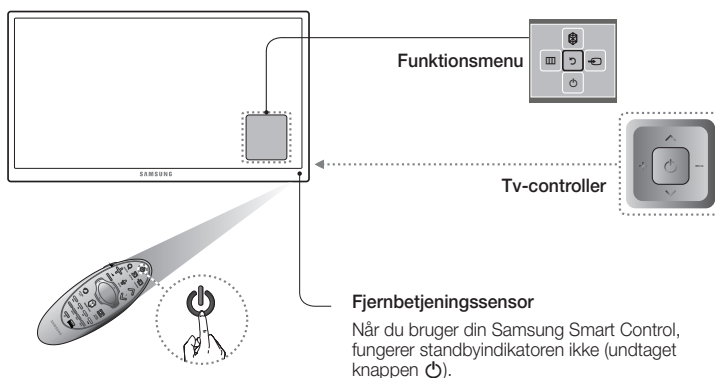

Fjernbetjeningssensor

Når du bruger din Samsung Smart Control, fungerer standbyindikatoren ikke (undtaget knappen ).

Indbygget tv-kamera

et tv har et indbygget tv-kamera, der kan bruges til funktionerne **Kropskontrol**, og **Ansigtsgenkendelse**-funktioner. Du kan også bruge justeringsdelen til kameraets vinkel til at ændre kameraets visningsvinkel.

Set fra toppen

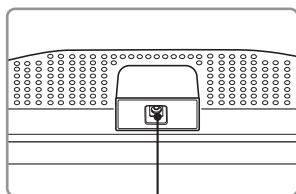

Objektiv

Bagfra

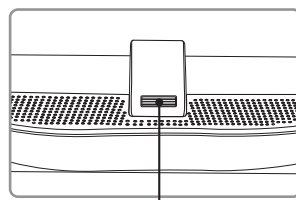

Justeringsdelen til kameraets vinkel.

Udtrækning af tv-kameraet

Du skal trække tv-kameraet ud, før du kan bruge det.

Skub forsigtigt kameraet ind uden at røre objektivet, indtil du hører et klik.

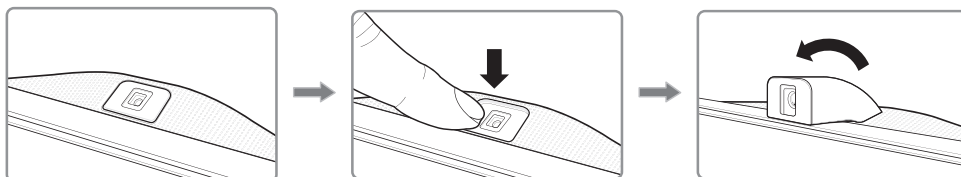

Tilbageføring af kameraet

Hvis du ikke bruger tv-kameraet, skal du holde det trukket inde i tv'et. Funktionerne **Kropskontrol** og **Ansigtsgenkendelse** kan ikke bruges, mens TV-kameraet er trukket ind, men **Stemmegenkendelse** er stadig tilgængelig.

Skub forsigtigt kameraet ind uden at røre objektivet, indtil du hører et klik.

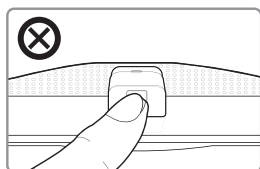
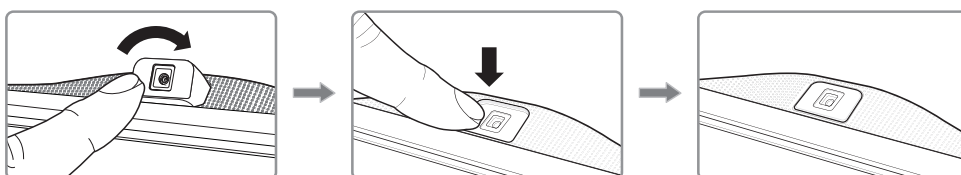

Rør ikke ved linsen, mens tv-kameraet bruges. Hvis du efterlader fingeraftryk, kan det påvirke billedkvaliteten. Hvis linsen bliver beskidt, kan du rengøre den med en blød klud.

Justering af kameravinklen

Kameraets startform	Sådan justeres kameravinklen nedad	Sådan justeres kameraet til fronten
Justeringsdelen til kameraets vinkel		
	Tryk på tv-kameraet, og juster vinklen på samme tid.	Sæt din finger på justeringsdelen på kameraets vinkel, og juster vinklen opad ved at trække i pilens retning.

Første indstilling

Dialogboksen til den første indstilling vises, når tv'et aktiveres første gang. Følg vejledningen på skærmen for at fuldføre den første opsætning, inklusive valg af menuprogram, kanalsøgning, tilslutning til netværket mv. I hvert trin skal du foretage et valg eller springe trinnet over. Du kan manuelt udføre denne proces senere via menuen **System > Indstillinger**.

- Hvis du slutter en enhed til **HDMI1**, inden du starter installationen, ændres **Kanalkilde** automatisk til **Set-top box**.
- Hvis du ikke vil vælge **Set-top box**, skal du vælge **Antenne**.

Ændring af adgangskode

System > Skift PIN

Ændring af tv'ets adgangskode.

1. Kør **Skift PIN**, og indtast derefter den aktuelle adgangskode i adgangskodefeltet. Standardadgangskoden er "0-0-0-0".
2. Indtast en ny adgangskode, og indtast den derefter igen for at bekræfte den. Ændringen af adgangskoden er udført.

- Hvis du glemmer din PIN-kode, skal du trykke på knapperne i følgende rækkefølge for at nulstille PIN-koden til "0-0-0-0":

Med standardfjernbetjeningen: I standbytilstand: **MUTE** → 8 → 2 → 4 → **POWER** (Til)

Med din Samsung Smart Control: Når tv'et tændes: **MUTE** → Lydstyrke op → **RETURN** → Lydstyrke ned → **RETURN** → Lydstyrke op → **RETURN**

Ændring af videokilden

Du kan vælge en tilsluttet ekstern enhed med knappen **SOURCE**.

Eksempel: For at skifte til en spillekonsol der er sluttet til det andet HDMI-stik, skal du trykke på **SOURCE**. På listen **Kilde** skal du vælge **HDMI2** for at ændre indgangssignalet til HDMI-tilstand. Stikkenes navne kan variere afhængigt af produktet.

Følgende muligheder er tilgængelige på skærmbilledet **Kilde**

Knappen TOOLS

Vælg en port, der er sluttet til en ekstern enhed, og tryk og hold på knappen Enter. Følgende funktioner er tilgængelige:

- De tilgængelige muligheder for hvert stik kan variere.

Rediger navn

Omdøb enheder, der er sluttet til tv'et, for nemmere identifikation af eksterne kilder.

Du kan f.eks. angive en computer, der sluttet til tv'et via et HDMI-DVI-kabel, som **DVI PC**.

Du kan også blot angive en computer, der er sluttet til tv'et via et HDMI-kabel, som **PC**.

Du kan også angive en AV-enhed, der er sluttet til tv'et via et HDMI-DVI-kabel, som **DVI-enheder**.

Information

Vis detaljerede informationer om de tilsluttede enheder.

Anynet+ (HDMI-CEC)

Viser en liste med Anynet+ (HDMI-CEC)-kompatible enheder, der er sluttet til tv'et.

- Denne mulighed er kun tilgængelig, når **Anynet+ (HDMI-CEC)** er indstillet til **Til**.

Fjern USB

Anvendes til sikkert at fjerne en USB-enhed, der er sluttet til tv'et. Denne mulighed er kun tilgængelig, når en USB-enhed er valgt.

Brug af Samsung Smart Control

Samsung Smart Control gør det endnu nemmere og mere praktisk at bruge tv'et. Trykker du på knappen **KEYPAD**, vises en virtuel fjernbetjening, hvormed du nemt kan indtaste tal, styre indhold og aktivere funktioner på skærmen.

- Vi anbefaler at bruge din Samsung Smart Control på en afstand på højst 6 m. Brugsafstanden kan variere efter forholdene for den trådløse forbindelse.

Parring Samsung Smart Control

For at styre tv'et med Samsung Smart Control skal du parre dit Samsung Smart Control med tv'et via Bluetooth. Par din Samsung Smart Control med tv'et.

- Samsung Smart Control kan kun parres med et enkelt tv.

Ret din Samsung Smart Control mod fjernbetjeningsmodtageren i tv'et, og tryk på knappen **TV** for at tænde for tv'et.

- Placeringen af fjernbetjeningens modtager er forskellig fra model til model.

Gentilslutning af din Samsung Smart Control



Hvis din Samsung Smart Control holder op med at fungere, eller ikke fungerer som den skal, skal du udskifte batterierne, da det kan skyldes manglende batterispænding.

Hvis problemet består, gendanner din Samsung Smart Control parringen med tv'et.

1. Tryk samtidigt på knapperne **RETURN** og **GUIDE** i mere end 3 sekunder.
 - Du skal anbringe din Samsung Smart Control cirka 30 ~ 40 cm fra tv'et og sikre dig, at den peger mod fjernbetjeningsmodtageren.
2. Billedet til tilslutning vises på skærmen. Og herefter slutes Samsung Smart Control automatisk til tv'et.

Når du ser dette alarmikon på skærmen...



<Alarmikon for svagt batteri>

Følgende alarmikoner indikerer, at batterierne i din Samsung Smart Control er svage. Udskift batterierne, hvis alarmikonet vises. Samsung anbefaler at bruge alkaline-batterier for en længere driftstid.

Brug af tv'et ved at flytte din Samsung Smart Control

Din Samsung Smart Control er udstyret med en bevægelsessensor (gyrosensor), hvormed du nemt kan styre tv'et ved at holde og bevæge din Samsung Smart Control.

Når du har anbragt en finger på touchpad'en, vises en markør på skærmen. Hold på, og bevæg din Samsung Smart Control. Markøren flyttes i samme retning, som du bevæger din Samsung Smart Control. Du kan også rulle op og ned på skærme, der kan rulles.

- Hvis du fjerner fingeren fra touchpad'en, forsvinder skærmmarkøren.

Brug af tv'et med touchpad'en

- Naviger til menuen **Support**, og vælg muligheden **Smart Control-vejledning** for at lære, hvordan du bruger touchpad'en ved at følge instruktionerne på skærmen.

Flytning af fokussen/markøren

Tryk på retningsknapperne (op, ned, venstre og højre) for at flytte markøren eller fokussen i denne retning.

Menuadgang og valg af emne

Tryk på touchpad'en. På denne måde får du adgang til en tv-menu, eller du kan vælge et element.

Visning af genvejsmenuen på Smart Hub

Tryk og hold på touchpad'en fra skærbilledet Smart Hub. Menuen Indstill., der er tilgængelig for det valgte element, vises.

- Menuen Indstill. afhænger af indholdet.

Flytning til Smart Hub-panelet

Træk til venstre eller højre på touchpad'en på skærbilledet Smart Hub. Dette flytter panelet Smart Hub til venstre eller højre.

Rulning på Web Browser

Træk op/ned på touchpad'en på webbrowserskærmen. Dette ruller gennem webskærmen.

Visning af fjernbetjeningen på skærmen (virtuel fjernbetjening)

Tryk på knappen **KEYPAD** for at få vist den virtuelle fjernbetjening på skærmen. Du kan nemt indtaste tal, styre indhold og bruge tv-knapper med den virtuelle fjernbetjening.

- Knapperne på den virtuelle fjernbetjening kan variere afhængigt af tv'ets aktuelle status.

Styring af eksterne enheder med tv'ets fjernbetjening (Ops. af universel fjernbetjening)

System > Ops. af universel fjernbetjening

- Tilgængelighed afhænger af den specifikke model og det specifikke område.

Med den universelle fjernbetjeningsfunktion kan du med tv'ets fjernbetjening styre kabelbokse, Blu-ray-afspillere, hjemmebiografer og andre eksterne enheder, der er sluttet til tv'et. For at kunne anvende tv'ets fjernbetjening som en universel fjernbetjening skal du først tilslutte IR-forlængerkablet (medfølger).

- Du kan også bruge funktionen Anynet+ (HDMI-CEC) til at betjene visse eksterne Samsung-enheder med dit tv's fjernbetjening uden yderlige opsætning. For flere informationer kan du se **e-Manual**.
- Visse eksterne enheder, der er sluttet til tv'et, er muligvis ikke understøttet af den universelle fjernbetjening.

Opsætning af universalfjernbetjeningen

Slut IR-forlængerkabel til tv'ets IR-udgangsstik som vist på figuren, og anbring senderenden højest 10 cm fra den eksterne enheds modtager pegende i retning af den fjerne modtager. Der må dog ikke være forhindringer mellem IR-forlængerkablet og den eksterne enhed. Tilstedeværelsen af en forhindring forstyrrer overførslen af fjernbetjeningssignalerne.

- Når du bruger en ekstern enhed registreret med den universelle fjernbetjening på Samsung Smart Control, kan du bruge den eksterne enhed uden at tilslutte et IR-forlængerkabel. Men hvis du vil bruge en ekstern enhed med **Kropskontrol** eller **Stemmekontrol**, skal du huske at tilslutte et IR-forlængerkabel.

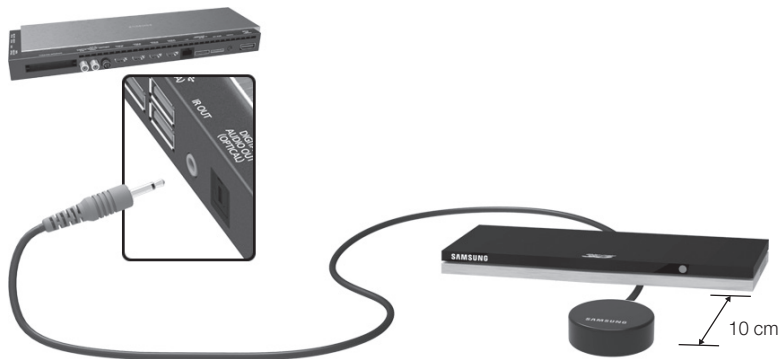

Styring af eksterne enheder med tv'ets fjernbetjening

1. Tænd for den eksterne enhed for at indstille den universelle fjernbetjeningsfunktion og vise skærbilledet **Kilde**.
2. Vælg  **Ops. af universel fjernbetjening** øverst på skærbilledet. Dette starter opsætningsprocessen for den universelle fjernbetjening.
3. Følg instruktionerne på skærmen, og registrer den eksterne enhed.

Visning af flere tv-funktioner

Din **e-Manual** indeholder flere detaljerede informationer om tv-funktionerne. Se den integrerede **e-Manual** (**Support > e-Manual**).

Start af e-Manual.

Den integrerede e-Manual indeholder informationer.

- Du kan også downloade en kopi af denne e-Manual fra Samsungs websted og læse den på din computer eller udskrive den.
- Gule ord indikerer et menuemne, hvide ord med fed skrift indikerer knapper på fjernbetjeningen. Der anvendes pile til at indikere menustien. (F.eks.: **Billede** > **Billede**)

1. Vælg **e-Manual**. Din e-Manual indlæses.
2. Vælg en kategori i skærmens side. Når du har foretaget et valg, vises indholdet af den valgte kategori.
3. Vælg et emne på listen. Dette åbner den tilhørende side i din e-Manual.

Hvis en forklaring ikke kan være på et enkelt skærbillede...

Du kan rulle sider på en af følgende måder.

- Anbring fokussen på siden for at vise  /  på skærmen. Tryk på knappen , .

Yderligere e-Manual-funktioner

Indlæsning af sider ved hjælp af nøgleord

Vælg **Søg** i skærmens side for at åbne til søgeskærmen. Indtast en søgevending, og vælg derefter **Udført**. Vælg et emne på resultatlisten for at indlæse den tilhørende side.

Indlæsning af sider fra indekssiden

Vælg **Indeks** i skærmens side for at åbne indeksskærmen. Vælg et nøgleord fra listen for at navigere til den relevante side.

Brug af Oversigt til indlæsning af tidligere læste sider

Vælg **Åbnet side** i skærmens side. En liste med tidligere læste sider vises. Vælg en side. Din e-Manual flytter til den valgte side.

Adgang til menuen fra din e-Manual (Prøv nu)

Vælg  (**Prøv nu**) på en funktionsbeskrivelse for at flytte direkte til den tilhørende menu og prøve funktionen.

Hvis du vil læse et **e-Manual**-indlæg om en bestemt skærmmenufunktion,

Brug af din Samsung Smart Control: kan du trykke på knappen **KEYPAD** og vælge **e-Manual**.

Brug af fjernbetjeningen: Tryk på knappen **E-MANUAL**.

- Visse menumuligheder kan ikke anvendes.

Indlæsning af referencesider

Vælg  (**Tilknyt**) i kanten af en side med en funktionsbeskrivelse for at åbne den tilhørende referenceside.

Opdatering af din e-Manual til den nyeste version

Du kan opdatere din e-Manual på samme måde, som du opdaterer apps.

1. Vælg emnet **e-Manual** på skærmen **SAMSUNG APPS**.
2. Tryk og hold på knappen Enter. Menuen Indstill. vises.
3. Vælg fra menuen Indstill. på skærmen **Opdater apps**. Der vises et pop op-vindue.
 - **Opdater apps** vises kun på skærmen, når en opdatering er påkrævet.
4. Vælg **e-Manual** i pop op-vinduet, og vælg derefter **Opat.**. Du kan opdatere din **e-Manual** til den nyeste version.

Problemløsning

Hvis du har spørgsmål til dit tv, så se først i problemløsningslisten herunder. Hvis ingen af disse fejlfindingstips hjælper, besøg da "www.samsung.com", og klik på Support, eller kontakt kundeservice, som angivet på bagsiden af denne vejledning.

Problem	Løsninger og forklaringer
Tv'et vil ikke tænde.	Sørg for, at strømkablet er sluttet korrekt til både stikkontakten og tv'et. Kontroller, at der er strøm i stikkontakten. Prøv at trykke på knappen  på tv'et for at sikre, at problemet ikke er fjernbetjeningen. Se emnet "Fjernbetjeningen virker ikke" nedenfor, hvis tv'et tændes.
Der er intet billede/ingen video.	Kontroller kabeltilslutningerne. Fjern og gentilslut alle kabler, der er sluttet til tv'et, og eksterne enheder. Indstil videoudgangene på dine eksterne enheder (kabel/satellitboks, dvd, Blu-ray mv.), så de passer med tv'ets indgangsstik. Hvis en ekstern enheds udgang f.eks. er HDMI, skal den tilsluttes en HDMI-indgang på tv'et. Sørg for, at der er tændt for de tilsluttede enheder. Sørg for at vælge den korrekte indgangskilde. Genstart den tilsluttede enhed ved at frakoble og derefter gentilslutte enhedens strømkabel.
Fjernbetjeningen virker ikke.	Udskift fjernbetjeningens batterier. Sørg for, at batterierne installeres med polerne (+/-) i den rigtige retning. Rens sensorens sendervindue på fjernbetjeningen. Forsøg at rette fjernbetjeningen direkte mod tv'et med en afstand på 1,5-1,8 m.
Fjernbetjeningen til kabel/set top-boksen tænder eller slukker ikke for tv'et eller justerer ikke lydstyrken.	Programmér fjernbetjeningen til kabel/set top-boksen til at kunne styre tv'et. Se i brugervejledningen til kabel/set top-boksen for at finde koden til SAMSUNG-tv'et.

- Dette TFT-LED-panel anvender et panel, der består af underpixels, som kræver avanceret teknologi ved produktionen. Men der kan være nogle få lyse eller mørke pixels. Disse pixels har ingen indflydelse på produktets ydeevne.
- For at holde dit tv kørende i optimal stand bør du opdatere det til den nyeste firmware fra Samsung-websitet ved hjælp af USB (samsung.com > Support > Downloads).
- Nogle af ovenstående billeder og funktioner er kun tilgængelige på specifikke modeller.

Forsigtighedsregler vedr. økosensoren og skærmens lysstyrke

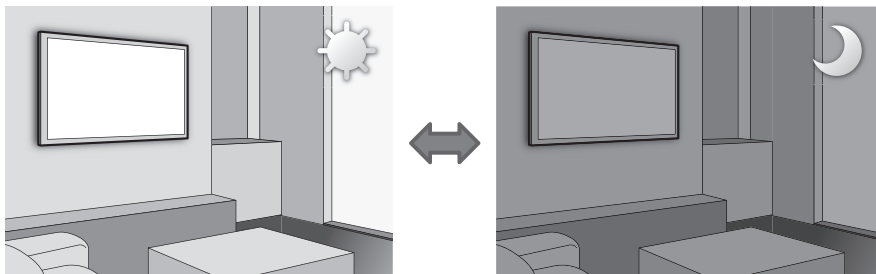

Økosensoren måler lyset i rummet og optimerer automatisk tv'ets lysstyrke for at reducere strømforbruget. Dette medfører at tv'ets lysstyrke øges eller dæmpes automatisk. For at slukke for denne funktion skal du gå til **System > Økoløsning > Økosensor**

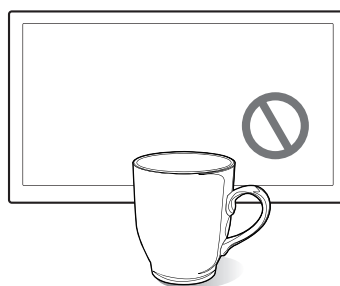
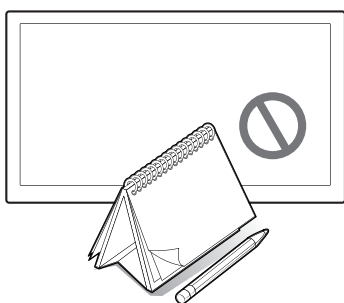

Bloker ikke sensoren med nogen former for materiale. Dette kan forringe billedets lysstyrke.

1. **Økosensor:** Denne strømbesparende funktion indstiller automatisk lysstyrken på tv'ets skærbillede i forhold til det omgivende lys, som detekteres af lyssensoren.
2. For at aktivere eller deaktivere **Økosensor** skal du gå til **System > Økoløsning > Økosensor** og vælge **Til** eller **Fra**.
3. Bemærk venligst: Hvis skærmen er for mørk, når du ser tv i mørke omgivelser, kan det skyldes **Økosensor**.

Hvad er fjernsupport?

Samsung fjernsupport tilbyder dig "ansigt-til-ansigt"-support med en Samsung-tekniker, der fra eksternt hold kan:

- **Diagnosticere** dit tv
- **Justere** dine tv-indstillinger
- **Udføre en fabriksnulstilling** af dit tv
- Installere anbefalede **firmwareopdateringer**

Hvordan fungerer det?

At få en Samsung-tekniker til på afstand at servicere dit tv er ganske enkelt



1. Ring til Samsungs kundeservice, og bed om fjernsupport.



2. Åbn menuen på dit tv, og gå til **Support-afsnittet**.



3. Vælg Fjernadministration, og **oplys PIN-koden** til servicemedarbejderen.



4. Derefter tilgår servicemedarbejderen dit tv. Det er det hele!

Opbevaring og vedligeholdelse

- Hvis der sad et mærke på tv'ets skærm, kan der sidde noget snavs tilbage, når du fjerner mærket. Fjern snavset, inden du bruger tv'et.
- Produktets ydre og skærm kan blive ridset under rengøring. Sørg for at aftørre ydret og skærmen med en blød klud for at undgå ridser.

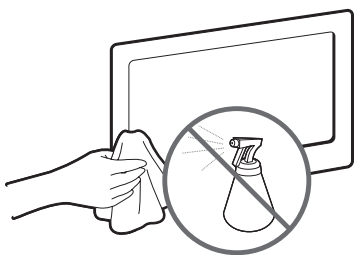

Sprøjt ikke vand direkte på produktet. Enhver væske, der kommer ind i produktet, kan medføre produktfejl, brand eller elektrisk stød.

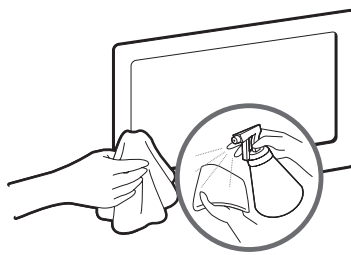

Rengør produktet med en blød klud fugtet med en lille smule vand. Brug ikke brændbare væsker (f.eks. benzen, fortynder) eller rengøringsmiddel.

Tv-specifikationer

Skærmopløsning	3840 x 2160	
Skærmbuning	4200R	
Miljømæssige betragtninger		
Driftstemperatur	10°C til 40°C (50°F til 104°F)	
Driftsfugtighed	10% til 80%, ikke-kondenserende	
Opbevaringstemperatur	-20°C til 45°C (-4°F til 113°F)	
Opbevaringsfugtighed	5 % til 95 %, ikke-kondenserende	
Drejesokkel (venstre/højre)	0°	
Lyddudgang	60 W [front tweeter (10 W+10 W) + front mellem (10 W+10 W) + woofer (10 W+10 W)]	
Modelnavn	UE55HU8505	UE65HU8505
Skærmstørrelse (diagonal)	55 tommer	65 tommer
Mål (B x H x D)		
Hovedenhed	1232,6 x 723,0 x 92,9 mm	1450,7 x 848,2 x 110,5 mm
Med sokkel	1232,6 x 767,6 x 287,9 mm	1450,7 x 891,6 x 306,8 mm
Vægt		
Uden sokkel	21,6 kg	28,9 kg
Med sokkel	25,1 kg	32,8 kg

- Designet og specifikationerne kan ændres uden varsel.
- For informationer om strømforsyningen og om energiforbrug henvises der til mærkaten, der er påklæbet produktet.
- Typisk strømforbrug målt i overensstemmelse med IEC 62087, 2. udg.

Standbytilstand

For at mindske strømforbruget skal du trække ledningen ud af stikket, når tv'et ikke skal bruges i en længere periode.

Licenser



The terms HDMI and HDMI High-Definition Multimedia Interface, and the HDMI Logo are trademarks or registered trademarks of HDMI Licensing LLC in the United States and other countries.



Advarsel om stillbilleder

Undgå at vise stillbilleder (f.eks. jpeg-billedfiler) eller stillbilleder (f.eks. tv-kanallogoer, børs- eller nyhedsbjælker nederst på skærmen osv.) eller programmer i panoramaformat eller som 4:3-billede. Vedvarende visning af stillbilleder kan medføre indbrænding på LED-skærmen, og det vil påvirke billedkvaliteten. For at nedsætte risikoen for at dette forekommer, skal du følge nedenstående anbefalinger:

- Undgå at vise samme tv-kanal i længere tid ad gangen.
- Prøv altid at vise billeder i fuldskræmsformat. Brug tv-apparatets billedformatmenu for at få det bedste match.
- Nedsæt lysstyrke og kontrast for at undgå dannelse af efterbilleder.
- Brug alle de tv-funktioner, der er designet til at reducere billedindbrænding og efterbilleder. Se din e-Manual for flere detaljer.

Anbefaling – kun EU



Samsung Electronics erklærer herved, at dette tv overholder de grundlæggende krav og andre relevante bestemmelser i Direktiv 1999/5/EF.

Den officielle overensstemmelseserklæring kan findes på <http://www.samsung.com>. Gå til Support > Søg produktsupport, og indtast modelnavnet.

Dette udstyr må kun anvendes indendørs.

Dette udstyr kan anvendes i alle EU-lande.



Korrekt bortskaffelse af produktet (elektrisk og elektronisk affald) (Gælder i lande med separate indsamlingssystemer)

Mærket på dette produkt, på tilbehør eller i den medfølgende dokumentation betyder, at produktet og elektronisk tilbehør hertil (f.eks. oplader, hovedsæt, USB-ledning) ikke må bortskaffes sammen med almindeligt husholdningsaffald efter endt levetid. For at undgå skadelige miljø- eller sundhedspåvirkninger på grund af ukontrolleret affaldsbortskaffelse skal ovennævnte bortskaffes særskilt fra andet affald og indleveres behørigt til fremme for bæredygtig materialegenvinding.

Forbrugere bedes kontakte forhandleren, hvor de har købt produktet, eller kommunen for oplysning om, hvor og hvordan de kan indlevere ovennævnte med henblik på miljøforsvarlig genvinding.

Virksomheder bedes kontakte leverandøren og læse betingelserne og vilkårene i købekontrakten. Dette produkt og elektronisk tilbehør hertil bør ikke bortskaffes sammen med andet erhvervsaffald.



Korrekt bortskaffelse af batterierne i dette produkt (Gælder i lande med separate indsamlingssystemer)

Mærket på batterier, dokumentationen eller emballagen betyder, at batterierne i dette produkt efter endt levetid ikke må bortskaffes sammen med andet husholdningsaffald. Mærkning med de kemiske symboler Hg, Cd eller Pb betyder, at batteriet indeholder kviksølv, cadmium eller bly over grænseværdierne i EU-direktiv 2006/66. Hvis batterierne ikke bortskaffes korrekt, kan disse stoffer være skadelige for menneskers helbred eller for miljøet.

For at beskytte naturens ressourcer og fremme genbrug, skal batterier holdes adskilt fra andre typer affald og genanvendes via dit lokale, gratis batterireturnssystem.

FORSIKTIG**STØTFARE – MÅ IKKE ÅPNES**

FORSIKTIG: FOR Å REDUSERE RISIKOEN FOR ELEKTRISK STØT MÅ DU IKKE FJERNE DEKSELET (ELLER BAKSIDEN). INGEN AV DELENE INNI KAN SKIFTES UT AV BRUKEREN. LA KVALIFISERTE PERSONER HÅNDTERE ALL SERVICE.



Dette symbolet angir at det er høyspenning på innsiden. Det er farlig å komme i kontakt med innvendige deler av dette produktet.



Dette symbolet varslar deg om at det følger med viktig informasjon om bruk og vedlikehold av dette produktet.

Sporene og åpningene i kabinettet og på baksiden eller nederst gir nødvendig ventilasjon. For å sikre at apparatet fungerer som det skal og for å beskytte det fra overoppheting, må disse sporene og åpningene aldri blokkeres eller tildekkes.

- Ikke plasser dette apparatet i et lukket område, som en bokhylle eller innebygd kabinett, med mindre det er tilstrekkelig ventilasjon.
- Ikke plasser dette apparatet i nærheten av eller over en radiator eller varmeovn, eller utsett det for direkte sollys.
- Ikke plasser en vannbeholder (vaser osv.) på dette apparatet da det kan føre til risiko for brann eller elektrisk støt.

Ikke utsett dette apparatet for regn eller plasser det i nærheten av vann (nær et badekar, vaskeservant, kjøkkenvask eller vaskebalje, i en våt kjeller eller i nærheten av et svømmebasseng osv.). Hvis dette apparatet blir vått, må du øyeblikkelig koble det fra og kontakte en autorisert forhandler. Husk å dra ut strømledningen fra uttaket før rengjøring.

Dette apparatet bruker batterier. I ditt land kan det være bestemmelser som krever at du avhender disse batteriene på riktig måte av miljøhensyn. Kontakt de lokale myndighetene for informasjon om avhending og resirkulering.

Ikke overbelast vegguttak, skjorteledninger eller adaptere utover deres kapasitet, da dette kan føre til brann eller elektrisk støt.

Strømledninger skal rutes slik at de ikke blir tråkket på eller satt i klemme av gjenstander som blir plassert oppå eller mot dem. Vær spesielt oppmerksom på ledninger i kontaktene, adaptere og punktet der de kommer ut fra apparatet.

For å beskytte dette apparatet fra lynnedslag, eller når det ikke blir brukt over lengre perioder, kobler du det fra vegguttaket og antenne- eller kabelsystemet. Dette vil hindre skader på apparatet på grunn av lynnedslag og strømledningsstøt.

For du kobler vekselstrømledningen til adapteruttaket for likestrøm, må du kontrollere at spenningsbetegnelsen på likestrømadapteren tilsvare den lokale elektrisitetsforsyningen.

Sett aldri noe metallisk inn i de åpne delene av apparatet. Hvis du gjør det, er du i fare for å få elektrisk støt.

For å unngå elektrisk støt må du aldri berøre innsiden av apparatet. Bare en kvalifisert tekniker må åpne dette apparatet.

Sørg for at du setter strømledningen skikkelig inn. Når du tar ut strømledningen, må du holde den i kontakten når du drar den ut av uttaket. Ikke ta på strømledningen med våte hender.

Hvis dette apparatet ikke fungerer som det skal, spesielt dersom det kommer uvanlige lyder eller lukter fra det, kobler du det umiddelbart fra og kontakter en autorisert forhandler eller et servicesenter.

Sørg for at du drar strømledningen ut av uttaket hvis TV-en ikke skal brukes på en stund eller hvis du skal være borte fra boligen over lengre perioder (spesielt når barn, eldre eller funksjonshemmede personer skal være alene i huset).

- Akkumulert støv kan føre til elektrisk støt, elektrisk lekkasje eller brann ved at strømledningen lager gnister eller varme eller at isolasjonen svekkes.

Kontakt et autorisert servicesenter før du installerer apparatet på steder med mye støv, høye eller lave temperaturer, høyt fuktnivå, kjemiske stoffer, eller på steder der det skal brukes døgnet rundt, for eksempel på en flyplass, jernbanestasjon eller lignende. Hvis ikke dette gjøres, kan det føre til alvorlig skade på apparatet.

Bruk kun skikkelig jordet støpsel og stikkontakt.

- Feil jording kan føre til elektrisk støt eller skade på utstyret. (Kun utstyr i klasse I.)

For å koble apparatet fra hovedstrømnettet må støpselet være tatt ut av stikkontakten, og derfor må støpselet være lett tilgjengelig.

Ikke la barn henge på produktet.

Lagre tilbehøret (batteri osv.) på et sted som er utenfor barns rekkevidde.

Ikke installer produktet på et ustabil underlag, som en ustø hylle, et skjevt gulv eller et sted som er utsatt for vibrasjon.

Ikke mist produktet i bakken eller utsett det for støt. Hvis produktet blir skadet, kobler du fra strømledningen og kontakter et servicesenter.

Koble strømledningen fra strømuttaket og tork av produktet med et tørt, mykt tøystykke. Ikke bruk kjemikalier som voks, benzen, alkohol, tynnere, insektmidler, luftfrisker, smøremiddel eller rengjøringsmidler. Dette kan skade utseendet eller fjerne det som er trykket på produktet.

Apparatet må ikke utsettes for drypping eller spruting.

Ikke kast batteriene i åpen ild.

Ikke kortslutt, demonter eller overopphet batteriene.

Det er fare for eksplosjon hvis batteriet ikke byttes ut riktig. Bytt det bare ut med samme eller tilsvarende type.

ADVARSEL – FOR Å HINDRE SPREDNING AV ILD MÅ DU HOLDE STEARINLYS ELLER ANDRE FLAMMER BORTE FRA DETTE PRODUKTET TIL ENHVER TID.

Utstyr som er koplet til beskyttelsesjord via nettplugg og/eller via annet jordtilkoplet utstyr – og er tilkoplet et kabel-TV nett, kan forårsake brannfare. For å unngå dette skal det ved tilkopling av utstyret til kabel-TV nettet installeres en galvanisk isolator mellom utstyret og kabel-TV nettet.

* Figurene og illustrasjonene i denne brukerveiledningen er bare til referanse og kan avvike fra det faktiske produktutseendet. Produktdesign og -spesifikasjoner kan endres uten forvarsel. SUS-språk (russisk, ukrainsk, kasakhisk) er ikke tilgjengelige for dette produktet fordi det er produsert for kunder i EU-regionen.



Hva er i esken?

Samsung Smart Control og batterier (AA x 2)

Fjernkontroll og batterier (AAA x 2)

Brukerveiledning

Garantikort (ikke tilgjengelig alle steder)

Veiledning for reguleringer

Strømledning

Samsung 3D Active-briller

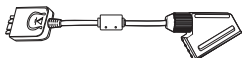

Scart-adapter



IR-forlengelseskabel

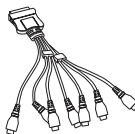

COMPONENT IN/AV IN/AUDIO
OUT -adapter



VEGGDEKSEL, ØVERST
(Avhengig av modellene)



Veggadapter
(Avhengig av modellene)

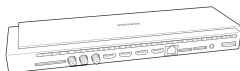

One Connect



One Connect-kabel

- Vennligst kontroller at følgende deler følger med TV-en. Kontakt forhandleren hvis det mangler noen deler.
- Delenes farge og utforming kan variere, avhengig av modell.
- Kabler som ikke medfølger, kan kjøpes separat.
- Kontroller at det ikke ligger noe viktig bak eller i emballasjematerialet når du åpner esken.

Det kan tilkomme et administrasjonsgebyr hvis enten

(a) en tekniker blir kalt ut på din forespørsel og det ikke er noe feil med produktet (f.eks. fordi du ikke har lest denne brukerveiledningen godt nok).

(b) du leverer enheten til reparasjon og det ikke er noe feil med produktet (f.eks. fordi du ikke har lest denne brukerveiledningen godt nok).

Du vil bli informert om administrasjonsgebyret før du får en tekniker på besøk.



Advarsel: Skjermer kan bli skadet på grunn av direkte trykk ved feil behandling. Vi anbefaler å løfte TV-en etter kantene, som vist.



Feste TV-en til foten

Kontroller at du har alle delene som vises, og at du monterer foten i henhold til monteringsinstruksjonene.

Montering av TV-en på veggen med veggfestesettet (ekstraustyr)



Hvis du monterer dette produktet på en vegg, må det bare monteres slik produsenten anbefaler. Med mindre det blir riktig montert, kan produktet skli eller falle ned og føre til alvorlige skader på barn eller voksne og alvorlige skader på produktet.

Montere veggfestesettet

Med veggfestesettet (selges separat) kan du montere TV-en på veggen.

For å montere veggfestet bruker du polystyrenskummet som fulgte med TV-ens emballasje for å beskytte den. Legg TV-en ned og fest skruene.

Hvis du vil montere både en lydplanke og TV-en med veggfestet, må du passe på å montere veggplanken på TV-en først, og deretter montere TV-en. Se instruksjonene som følger med lydplanken for detaljert informasjon.

- Det kan være at installasjon av lydplanken med veggfestet ikke støttes for den spesifikke regionen eller modellen.

Du finner detaljert informasjon om montering av veggfestet i monteringsanvisningen for veggfestet. Vi anbefaler at du kontakter en tekniker for å få hjelp til montering av veggbraketten. Vi råder deg ikke til å gjøre det selv. Samsung Electronics er ikke ansvarlig for skader som måtte oppstå på produktet, eller skader på deg selv eller andre, hvis du velger å montere veggfestet på egen hånd.

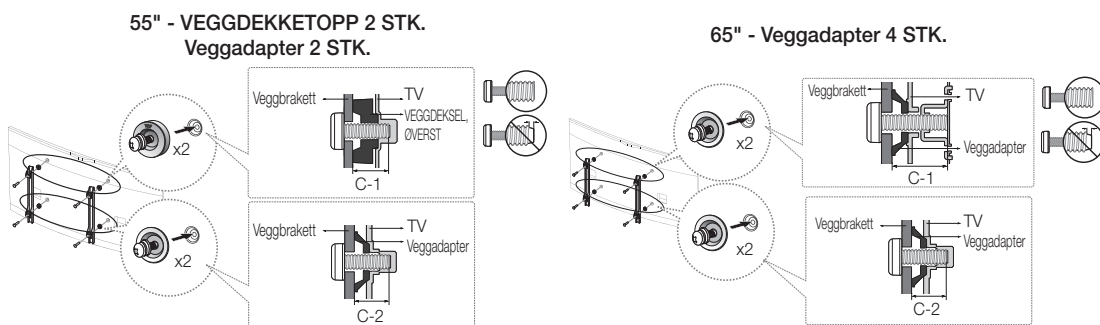

Før du installerer andre veggfestesett fester du veggfesteadapteren som fulgte med TV-en.

- Se i "installasjonshåndbok" som fulgte med veggfestesettet.

Spesifikasjoner for veggfestesett (VESA)

Veggfestesettet medfølger ikke, men selges separat. Monter veggfestet på en solid vegg vinkelrett med gulvet. Ta kontakt med nærmeste forhandler hvis du skal montere veggfestesettet i andre byggmaterialer. Hvis produktet monteres på et tak eller en skjev vegg, kan det falle ned og føre til alvorlige personskader.

- Standard dimensjoner for veggfestesett vises i tabellen nedenfor.
- Ved innkjøp av veggfestesettet medfølger en detaljert monteringsanvisning og alle nødvendige deler.
- Ikke bruk skruer som ikke samsvarer med VESA-standard for skruespesifikasjoner.

- Ikke bruk skruer som er lengre enn standarddimensjonen, eller som ikke samsvarer med VESA-standarden for skruespesifikasjoner. Skruer som er for lange, kan føre til skader på innsiden av TV-en.
- For veggfester som ikke samsvarer med VESA-standarden for skruespesifikasjoner, kan lengden på skruene variere avhengig av spesifikasjonene for veggfestet.
- Ikke stram skruene for mye, da dette kan skade produktet eller føre til at det faller ned og skader personer. Samsung er ikke ansvarlig for denne typen ulykker.
- Samsung er ikke ansvarlig for produktskader eller personskader som oppstår som en følge av bruk av et ikke-VESA- eller ikkespesifisert veggfeste, eller at forbrukeren ikke følger instruksjonene for produktinstallasjon.
- Ikke monter TV-en i mer enn 15 graders helling.

Når du bruker et veggfeste fra en tredjepart, må du legge merke til at lengden (C) på monteringskrue vises nedenfor.

Produktfamilie	Tommer	VESA-spes. (A * B)	C (mm)		Standardskrue	Antall
			C-1	C-2		
UHD-TV	55	400 X 400	25,4 ~ 31,3	23,3 ~ 27,8	M8	4
	65	400 X 400	22,1 ~ 34,1	22,1 ~ 26,5		

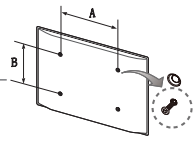

Ikke monter veggfestesettet mens TV-en er slått på. Det kan føre til personskade på grunn av elektrisk støt.

Sørg for skikkelig ventilasjon rundt TV-en

Når du installerer TV-en, må du opprettholde en avstand på minst 10 cm mellom TV-en og andre gjenstander (vegger, skap osv.) for å sikre skikkelig ventilasjon. Dersom ventilasjonen ikke er tilstrekkelig, kan det føre til brann eller problemer med produktet som oppstår på grunn av en økning i den interne temperaturen.

Hvis du bruker deler fra andre produsenter, kan det føre til problemer med produktet eller personskader på grunn av at produktet faller ned.

- Uansett om du installerer TV-en med et stativ eller et veggfeste, anbefaler vi på det sterkeste at du bare bruker deler som leveres av Samsung Electronics.

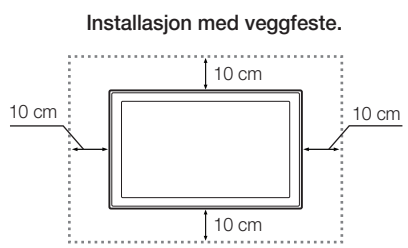
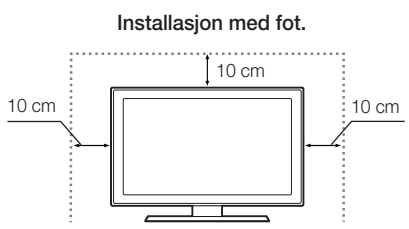

Andre forsiktighetsregler

- Det faktiske utseendet til TV-en kan avvike fra bildene i denne håndboken, avhengig av modellen.
- Vær forsiktig når du berører TV-en. Noen deler kan være varme.

Feste TV-en til veggen



Forsiktig: Hvis du drar i, dytter på eller klatrer på TV-en, kan den falle ned. Pass spesielt på at ikke barn henger på eller destabiliserer TV-en. Hvis de gjør det, kan det føre til at TV-en tipper over, noe som kan føre til alvorlige personskader eller dødsfall. Følg alle sikkerhetsforanstaltninger i det medfølgende sikkerhetsarket til TV-en. For økt stabilitet og sikkerhet kan du kjøpe antifallenheten som beskrevet nedenfor.

Slik hindrer du TV-en i å falle

1. Sett skruene i klemmene, og fest dem ordentlig til veggen. Kontroller at skruene har blitt ordentlig festet til veggen.
 - Det kan hende du trenger ekstramateriell, for eksempel ankre, avhengig av veggtypen.
 - Siden de nødvendige skruene, klemmene og strengen ikke følger med, må du kjøpe disse i tillegg.
2. Fjern skruene fra midten bak på TV-en, fest skruene i klemmene og fest deretter skruene på TV-en igjen.
 - Det kan hende at det ikke følger skruer med produktet. Hvis dette er tilfellet, kjøper du skruene etter følgende spesifikasjoner:
 - Skruespesifikasjoner: For 55 ~ 65 tommer: M8
3. Sett sammen klemmene som er festet på TV-en og klemmene som er festet til veggen, med en sterk kabel, og knytt deretter strengen stramt.
 - Monter TV-en nær veggen, slik at den ikke faller bakover.
 - Det er trygt å feste strengen slik at klemmene som er festet til veggen, er i samme høyde som eller lavere enn klemmene som er festet på TV-en.
 - Fjern strengen før du flytter TV-en.
4. Kontroller at alle tilkoblinger er godt sikret. Kontroller tilkoblingene regelmessig for å se etter tegn på skade. Hvis du er i tvil om sikkerheten til tilkoblingene dine, må du kontakte en profesjonell montør.

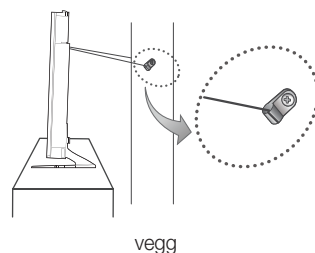
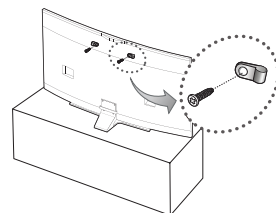

Samle kablene med kabelholderen

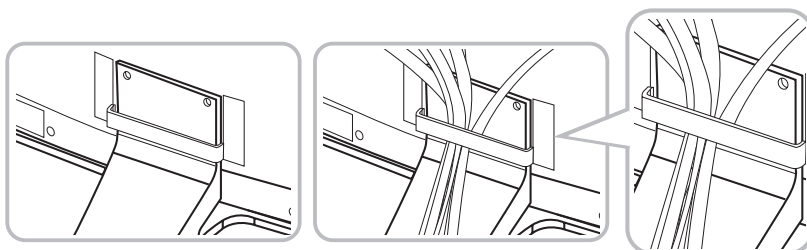

Koble TV-en til One Connect

One Connect må kobles til TV-en via One Connect-kabelen før du kobler til en ekstern enhet. One Connect-kabelen har to ulike ender. Koble TV-en til One Connect i henhold til diagrammet.

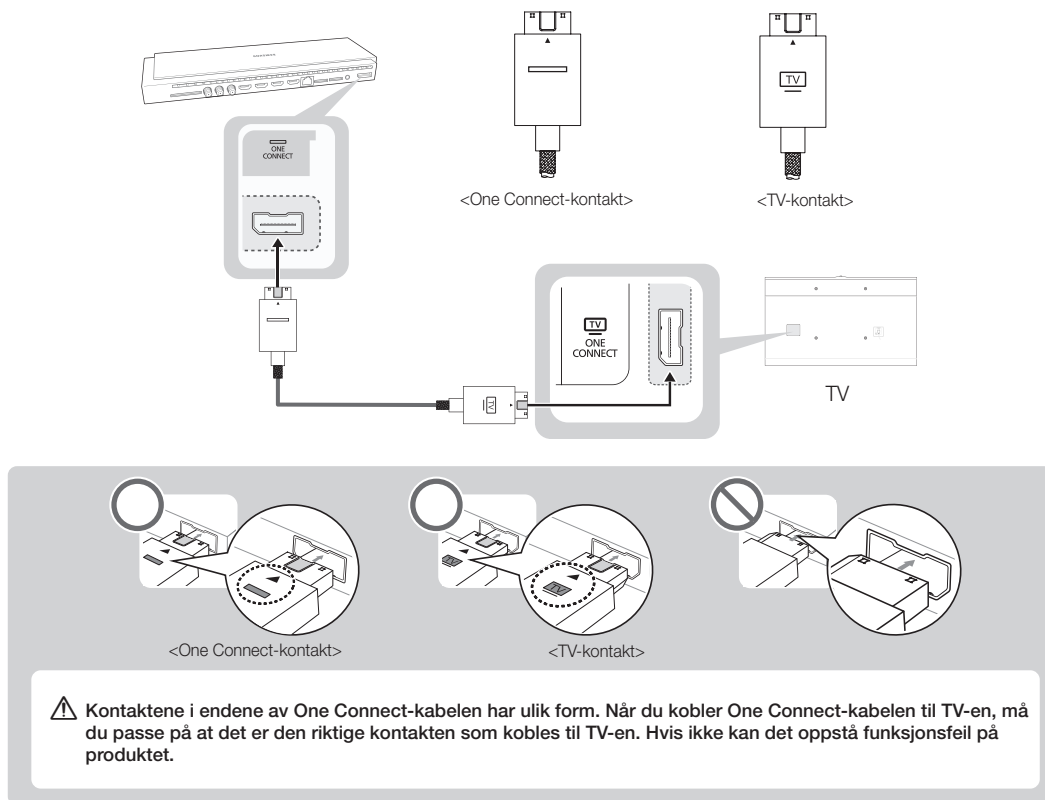

TV-oppgradering ved bruk av UHD Evolution Kit (selges separat)

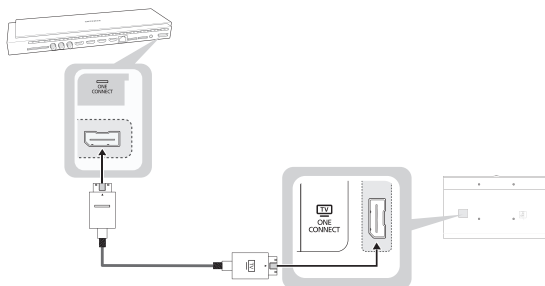

Hvis du kobler UHD Evolution Kit (selges separat) til en Samsung-TV, vil du kunne bruke de nyeste funksjonene og det nyeste innholdet uten å måtte kjøpe en ny TV. Med UHD Evolution Kit kan du oppleve de nyeste funksjonene og tjenestene fra Samsung Electronics.

- UHD Evolution Kit selges separat. Hvis du kjøper UHD Evolution Kit, vil du kunne oppgradere programvaren til versjonen fra det året ditt UHD Evolution Kit ble lansert. Om UHD Evolution Kit er tilgjengelig for produktet eller ikke, avhenger av produktet.

Koble til enheter på TV-en

Du kan koble til forskjellige eksterne enheter ved å bruke kontaktene på baksiden av produktet. Kontroller kontaktene, og se i de medfølgende monteringsinstruksjonene for mer informasjon om eksterne enheter som støttes.

Koble til et COMMON INTERFACE-spør (kortsporet for TV-visning)

- Slå av TV-en når du skal koble til eller koble fra et CI-kort.
- 2 CI-kortspor er tilgjengelige, avhengig av modellen.

Bruke CI- eller CI+-kortet

Hvis du vil se på betalkanaler, må CI- eller CI+-kortet være satt inn.

- Hvis du ikke setter inn CI- eller CI+-kortet, vil noen kanaler vise meldingen "Forvrengt signal".
- Sammenkoblingsinformasjonen som inneholder et telefonnummer, ID-en til CI- eller CI+-kortet, verts-ID og annen informasjon, vises i omtrent 2-3 minutter. Hvis det vises en feilmelding, kontakter du tjenesteleverandøren.
- Når konfigureringen av kanalinformasjon er ferdig, vises meldingen "Oppdatering fullført", noe som betyr at kanallisten er oppdatert.

MERK

- Du må anskaffe et CI- eller CI+-kort fra en lokal kabelleverandør.
- Når du fjerner CI- eller CI+-kortet, må du dra det forsiktig ut med hendene. Hvis du mister CI- eller CI+-kortet, kan kortet bli skadet.
- Sett inn CI- eller CI+-kortet i retningen som er avmerket på kortet.
- Plasseringen til COMMON INTERFACE-sporet kan variere, avhengig av modellen.
- CI- eller CI+-kort støttes ikke i alle land og regioner. Undersøk derfor med din autoriserte forhandler.
- Hvis du har problemer, kontakter du tjenesteleverandøren.
- Sett inn CI- eller CI+-kortet som støtter gjeldende antenneinnstillinger. Skjermen vil bli forvrengt eller ikke vises.

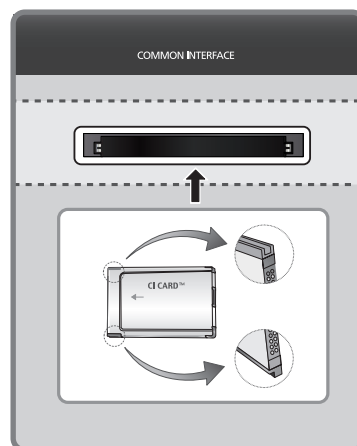

Koble til et nettverk

Når du kobler TV-en til et nettverk, får du tilgang til nettjenester som Smart Hub, i tillegg til programvareoppdateringer.

Nettverkstilkobling – Trådløs

Koble TV-en til Internett ved hjelp av en standard ruter eller et modem

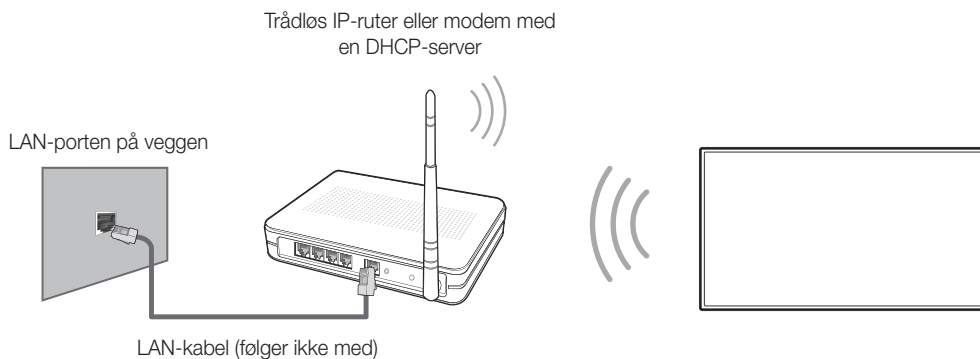

Nettverkstilkobling – Kabel

Det er tre hovedmåter å koble TV-en til nettverket på ved hjelp av kabel, avhengig av nettverksoppsettet ditt. De illustreres nedenfor:

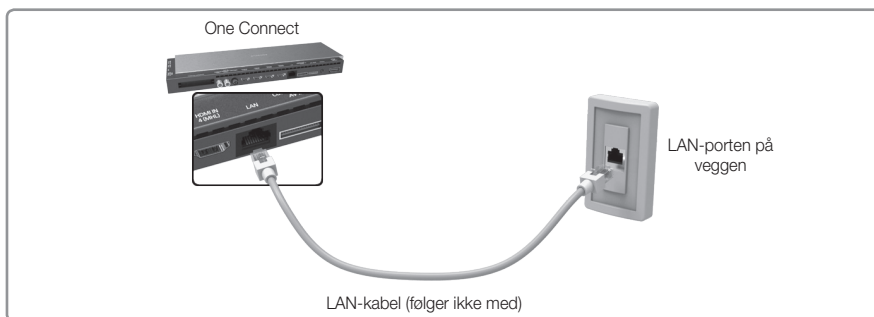
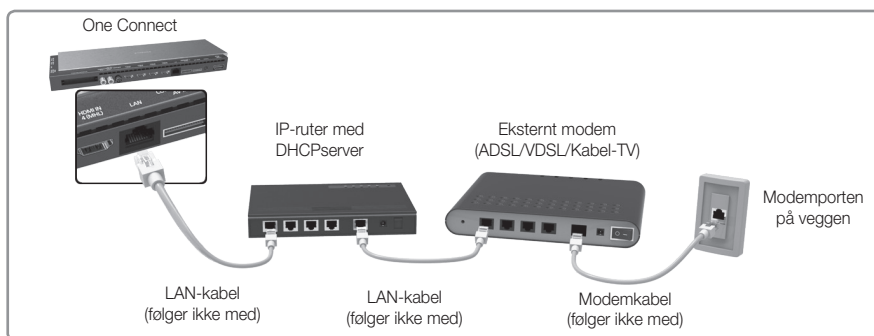
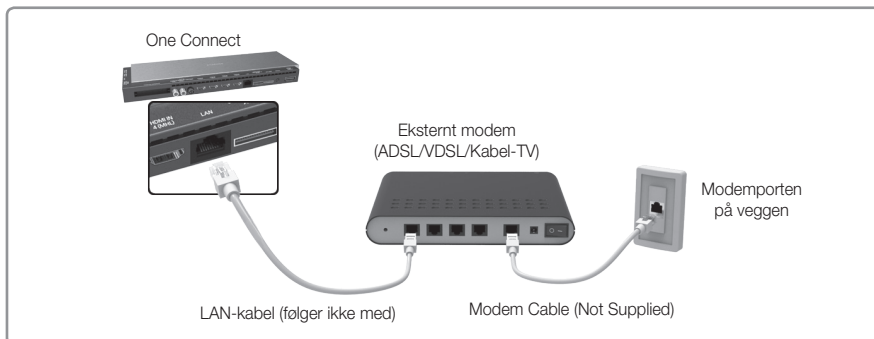

- TV-en støtter ikke nettverkshastigheter som er mindre enn eller tilsvarer 10 Mbps.
- Bruk Cat 7-kabel for tilkoblingen.

Fjernkontroll

Lær hvor på fjernkontrollen funksjonsknappene er, for eksempel: **SOURCE**, **MUTE**, **—** **+**, **^** **P** **v**, **MENU**, **TOOLS**, **□**, **INFO**, **CH LIST**, **RETURN**, **GUIDE** og **EXIT**.

- Denne fjernkontrollen har blindeskriftpunkter på knappene **Power**, **Channel**, og **Volume** og kan brukes av synshemmede.
- TV-en leveres også med en Samsung Smart Control. Du finner informasjon om Samsung Smart Control i e-Manualen.

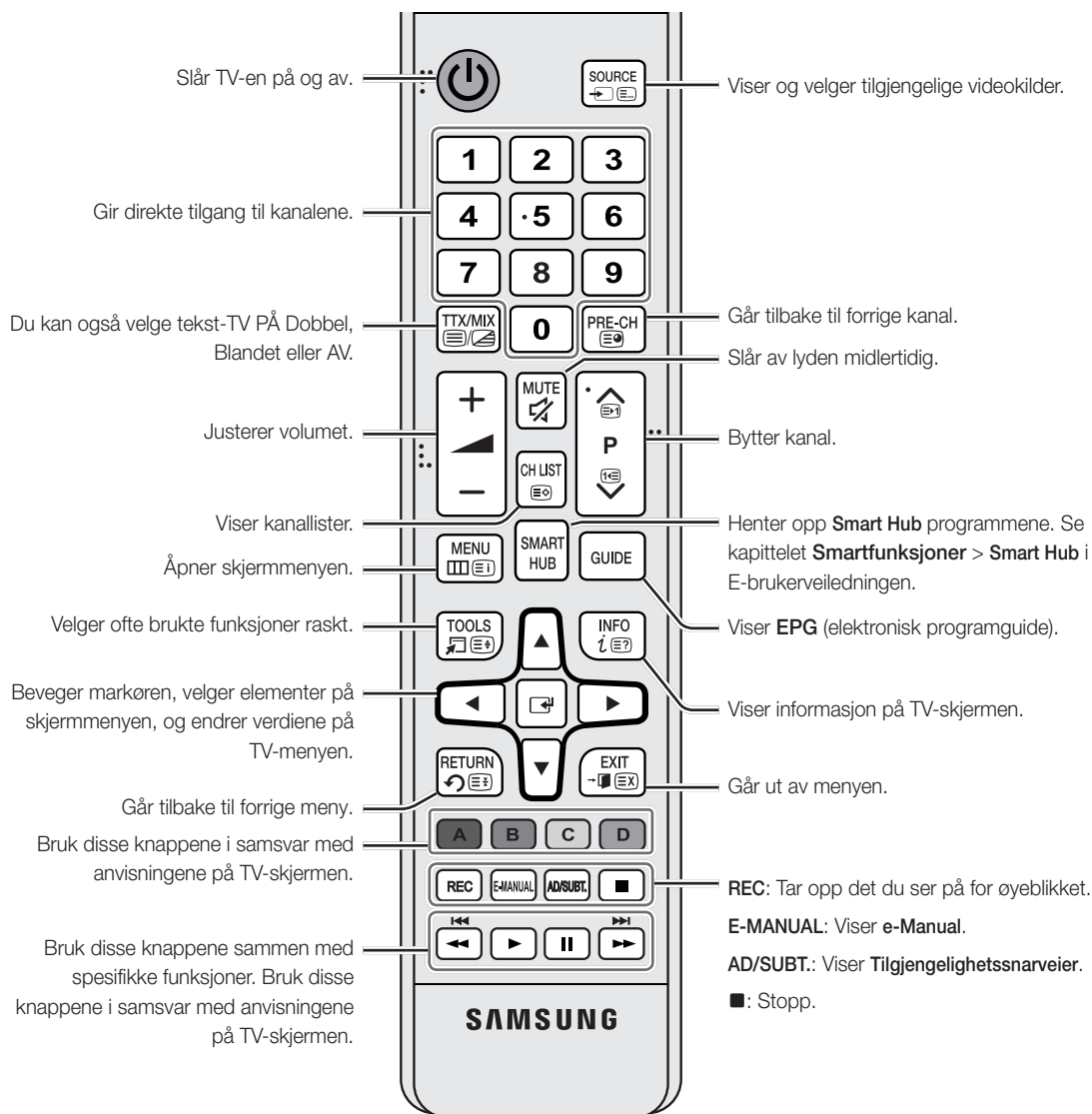

Installere batteriene (batteristørrelse: AAA)

Sett batteripolene riktig i forhold til symbolene i batterirommet.

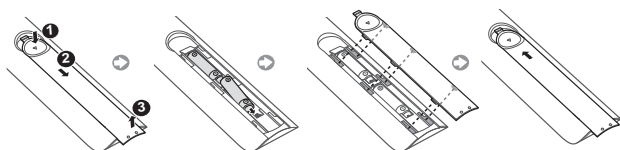

- Fargen og utformingen kan variere avhengig av modell.

- Bruk fjernkontrollen innenfor en avstand på 7 meter fra TV-en.
- Skarpt lys kan påvirke fjernkontrollens ytelse. Unngå å bruke fjernkontrollen i nærheten av spesielle fluoriserende lys eller neonskilt.

Samsung Smart Control

- Farget og utforming kan variere avhengig av modell.

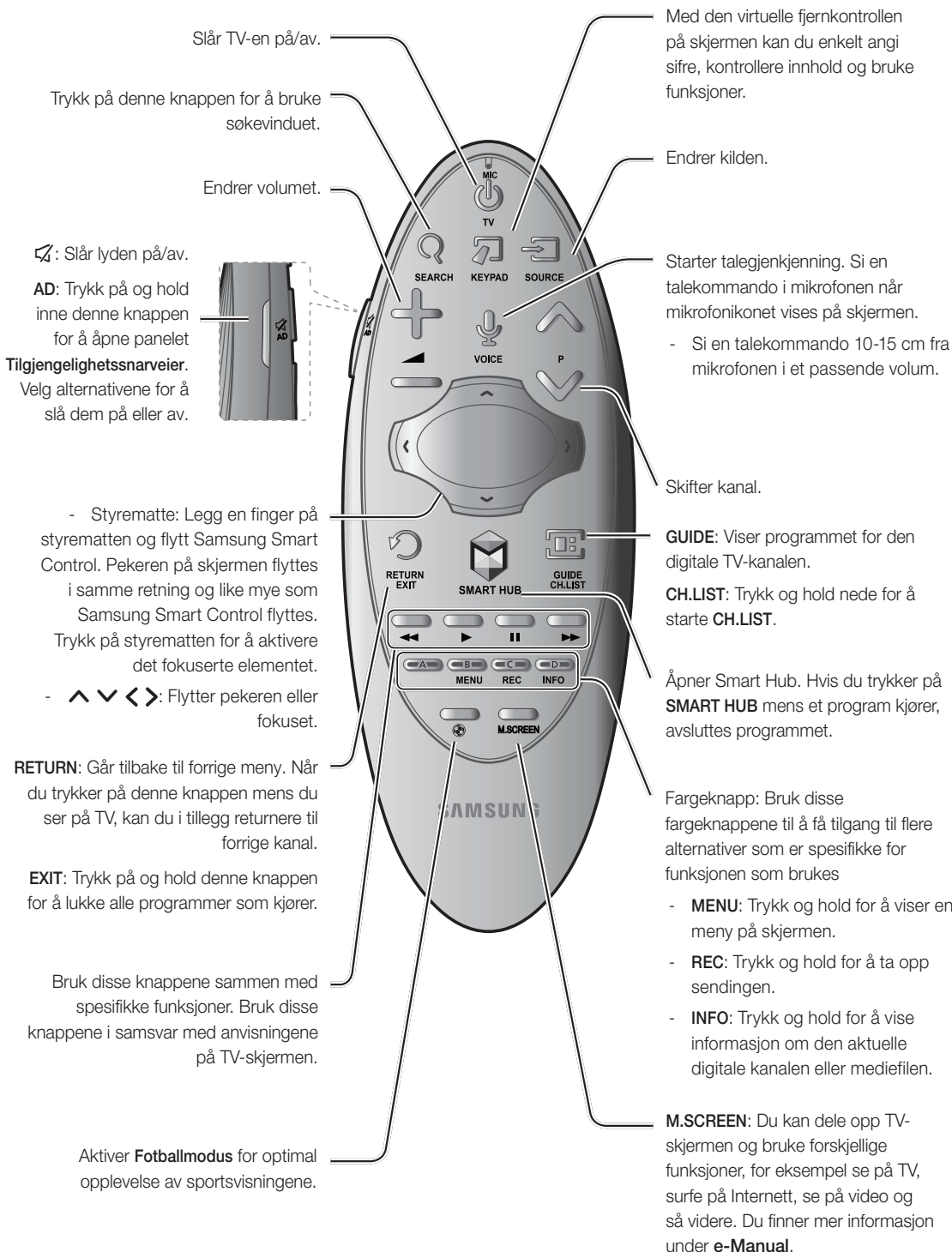

Sette inn batterier i Samsung Smart Control

Når du skal bruke Samsung Smart Control, må du først se på figuren nedenfor og sette inn batterier i enheten.

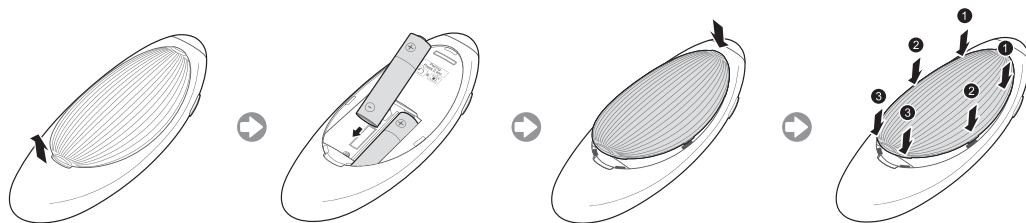

1. Trekk forsiktig i batteridekslets sporåpning, og ta av dekslet når det løsner.
2. Sett inn to stk. alkaliske AA-batterier, og sørg for at de positive og negative polaritetene havner på rett sted.
3. Plasser batteridekslet på fjernkontrollen, og sett inn den øvre delen av dekslet i fjernkontrollen.
4. Trykk på tappene på begge sider av batteridekslet i den viste rekkefølgen, slik at dekslet er fullstendig festet til fjernkontrollen.

Slå på TV-en

Slå på TV-en med -knappen på fjernkontrollen eller TV-panelet.

- Produktets farge og utforming kan variere, avhengig av modell.
- TV-kontrollen, en liten joystick-aktig knapp på baksiden av TV-en, gjør det mulig å styre TV-en uten fjernkontrollen.

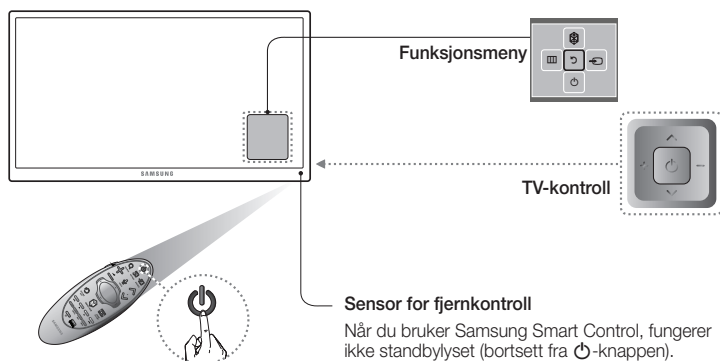

Innebygget TV-kamera

Denne TV-en er utstyrt med et innebygget TV-kamera som kan brukes med funksjonene **Bevegelseskontroll**, og **Ansiktsgjenkjenning**. Du kan også bruke justeringsdelen for kameravinkel til å endre kameraets synsvinkel.

Ovenfra

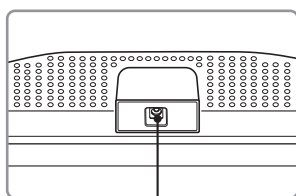

Objektiv

Bakfra

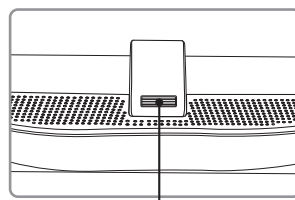

Justeringsdelen for kameravinkel

Felle ut TV-kameraet

For å kunne bruke TV-kameraet må du først felle det ut.

Trykk kameraet forsiktig inn, uten å berøre objektivet, til du hører et klikk.

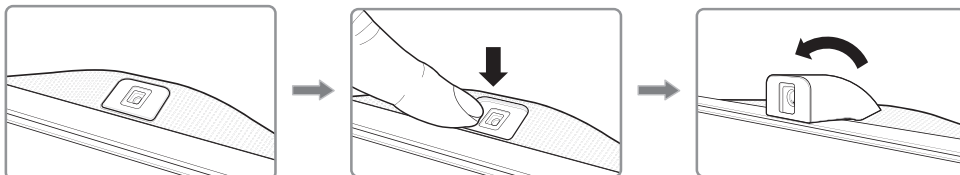

Felle inn kameraet

Hvis du ikke bruker TV-kameraet, bør du la det være innfelt i TV-en. Funksjonene for **Bevegelseskontroll** og **Ansiktsgjenkjenning** kan ikke brukes mens TV-kameraet er felt inn, men **Talegjenkjenning** vil fortsatt være tilgjengelig.

Trykk kameraet forsiktig inn, uten å berøre objektivet, til du hører et klikk.

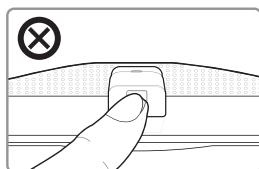
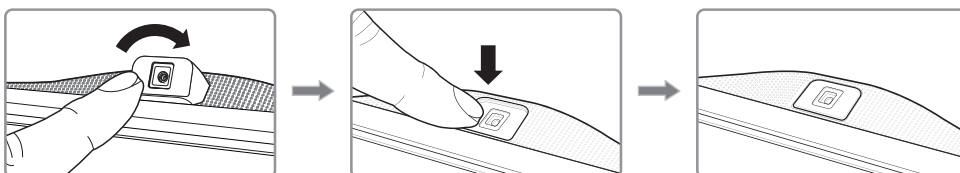

Ikke berør objektivet mens du bruker TV-kameraet. Dette kan etterlate fingeravtrykk som kan påvirke bildekvaliteten. Hvis objektivet blir skittent, kan du rengjøre det med et mykt tøystykke.

Justere kameravinkelen

Den opprinnelige kamerautformingen

Slik justerer du kameravinkelen nedover

Slik justerer du kameraet mot fronten

Justeringsdelen for kameravinkel

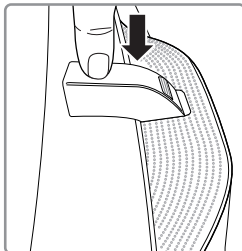
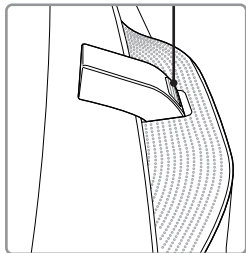

Trykk på TV-kameraet og juster vinkelen samtidig.

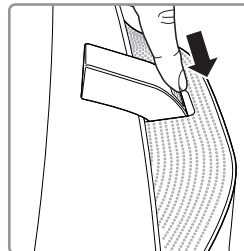

Legg fingeren på justeringsdelen for kameravinkel, og juster vinkelen oppover ved å dra i pilens retning.

Første oppsett

Dialogboksen for første oppsett vises når TV-en aktiveres for første gang. Følg instruksjonene på skjermen for å fullføre den innledende oppsettprosessen, deriblant valg av menyspråk, kanalsøk, nettverkstilkobling og annet. Under hvert trinn må du velge noe eller hoppe over trinnet. Du kan utføre denne prosessen manuelt senere på menyen **System > Oppsett**.

- Hvis du kobler en enhet til **HDMI1** før installasjonen begynner, vil **Kanalkilde** automatisk endres til **Digitalboks**.
- Hvis du ikke vil velge **Digitalboks**, velger du **Antenne**.

Passordendring

System > Endre PIN-kode

Endre TV-ens passord.

1. Kjør **Endre PIN-kode**, og skriv deretter inn gjeldende passord i passordfeltet. Standardpassordet er "0-0-0-0."
 2. Skriv inn et nytt passord og skriv det deretter inn på nytt for å bekrefte det. Passordendringen er fullført.
- Hvis du glemmer PIN-koden, kan du tilbakestille PIN-koden til "0-0-0-0" ved å trykke på knappene i følgende rekkefølge:
For standard fjernkontroll: I standbymodus: **MUTE** → 8 → 2 → 4 → **POWER** (På)
For Samsung Smart Control: Når TV-en slår seg på: **MUTE** → Volum opp → **RETURN** → Volum ned → **RETURN** → Volum opp → **RETURN**

Velge videokilde

Du kan velge en tilkoblet ekstern enhet ved å bruke **SOURCE**-knappen.

Hvis du for eksempel vil bytte til en spillkonsoll som er koblet til HDMI-kontakt nummer to, trykker du på **SOURCE**-knappen. Fra **Kilde**-listen velger du **HDMI2** for å endre inngangssignalet til HDMI-modus. Navnet på kontakten kan variere avhengig av produktet.

Følgende alternativer er tilgjengelig i skjermbildet **Kilde**

TOOLS-knappen

Velg en port som er koblet til en ekstern enhet, og trykk på og hold inne Enter-knappen. Følgende funksjoner er tilgjengelige:

- Tilgjengelige alternativer for hver kontakt kan variere.

Rediger navn

Endre navnet på enheter som er koblet til TV-en, slik at det blir enklere å identifisere eksterne kilder.

Du kan for eksempel angi en datamaskin som er koblet til TV-en via en HDMI-DVI-kabel, som **DVI PC**.

Du kan også ganske enkelt angi en datamaskin som er koblet til TV-en via en HDMI-kabel, som **PC**.

Du kan også angi en AV-enhet som er koblet til TV-en via en HDMI-DVI-kabel, som **DVI-enheter**.

Informasjon

Vis detaljert informasjon om de tilkoblede enhetene.

Anynet+ (HDMI-CEC)

Dette viser en liste over Anynet+ (HDMI-CEC)-kompatible enheter som er koblet til TV-en.

- Dette alternativet er bare tilgjengelig med **Anynet+ (HDMI-CEC)** angitt til **På**.

Fjern USB

Brukes til sikker fjerning av en USB-enhet som er koblet til TV-en. Dette alternativet er bare tilgjengelig når en USB-enhet er valgt.

Bruke Samsung Smart Control

Samsung Smart Control gjør det enda enklere og mer behagelig å bruke TV-en. Hvis du trykker på **KEYPAD**-knappen, vises en virtuell fjernkontroll, der du kan angi sifre, kontrollere innhold og bruke aktivere funksjoner på skjermen på en enkel måte.

- Vi anbefaler bruk av Samsung Smart Control på avstander under 6 m. Bruksavstand kan variere i henhold til de trådløse omgivelsesforholdene.

Sammenkobling med Samsung Smart Control

Hvis du vil kontrollere TV-en med Samsung Smart Control, må du koble Samsung Smart Control sammen med TV-en via Bluetooth. Koble Samsung Smart Control sammen med TV-en.

- Samsung Smart Control kan bare kobles sammen med én enkelt TV.

1. Pek Samsung Smart Control mot fjernkontrollsensoren på TV-en, og trykk på **TV**-knappen for å slå på TV-en.

- Fjernkontrollmottakeren kan være plassert forskjellige steder, avhengig av modell.

Koble til Samsung Smart Control på nytt

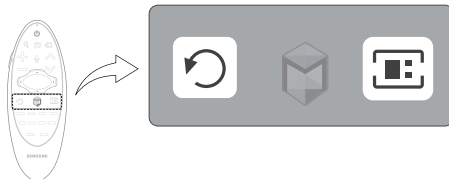

Skift batteri hvis Samsung Smart Control slutter å fungere eller hvis den oppfører seg unormalt, da dette kan skyldes for lite batteristrøm.

Hvis problemet vedvarer, må du gjenopprette paringen av Samsung Smart Control med TV-en.

1. Trykk på både **RETURN**-knappen og **GUIDE**-knappen samtidig i minst 3 sekunder.
 - Du må plassere Samsung Smart Control omtrent 30 cm ~ 40 cm vekk fra TV-en og sørge for at den peker mot fjernkontrollmottakeren.
2. Et tilkoblingsbilde vises på skjermen. Og deretter kobles Samsung Smart Control automatisk til TV.

Når du ser dette alarmikonet på skjermen ...



<Alarmikon for lavt batterinivå>

Alarmikonet nedenfor indikerer at det er lite strøm igjen på batteriene i Samsung Smart Control. Bytt batterier hvis alarmikonet vises. Samsung anbefaler å bruke alkaliske batterier for lengre levetid.

Bruke TV-en ved å flytte Samsung Smart Control

Samsung Smart Control har en bevegelsessensor (gyrosensor) som gjør det enkelt å styre TV-en ved å holde og flytte Samsung Smart Control.

Når du har lagt en finger på styrematten, vises en peker på skjermen. Hold og flytt Samsung Smart Control. Pekeren flytter seg samme vei som Samsung Smart Control flyttes. Det er også mulig å bla opp og ned på skjermer som støtter dette.

- Hvis du fjerner fingeren fra styrematten, forsvinner skjermpekeren.

Bruke TV-en med styrematten

- Naviger til **Kundesupport**-menyen og velg **Smart Control-veiledning** -alternativet for å lære hvordan du bruker styrematten, og følg instruksjonene på skjermen.

Flytte fokuset/pekeren

Trykk på retningstastene (opp, ned, venstre og høyre) for å flytte pekeren eller fokuset i retningen.

Menytilgang og valg av element

Trykk på styrematten. Dette gir deg tilgang til en TV-meny eller lar deg velge et element.

Vise den kontekstavhengige menyen på Smart Hub

Trykk på og hold styrematten inne fra Smart Hub-skjermen. Options-menyen (Alternativer) som er tilgjengelig for det valgte elementet, vises.

- Options-menyen (Alternativer) avhenger av konteksten.

Gå til Smart Hub-panelet

På Smart Hub-skjermen drar du til venstre eller høyre på styrematten. Dette beveger Smart Hub -panelene til venstre eller høyre.

Bla i Web Browser

Dra opp/ned på styrematten i nettleserskjermbildet. Da kan du bla gjennom nettleserskjermbildet.

Vise fjernkontrollen på skjermen (virtuell fjernkontroll)

Trykk på **KEYPAD**-knappen for å vise den virtuelle fjernkontrollen på skjermen. Det er enkelt å angi sifre, styre innhold og bruke TV-knapper med den virtuelle fjernkontrollen.

- Knappene på den virtuelle fjernkontrollen kan variere, avhengig av den gjeldende statusen på TV-en.

Styre eksterne enheter med TV-fjernkontrollen (Konfigurer universalkontroll)

System > Konfigurer universalkontroll

- Tilgjengeligheten avhenger av den spesifikke modellen og området.

Med funksjonen Universal Remote (Universalfjernkontroll) kan du styre kabelbokser, Blu-ray-spillere, hjemmekinoanlegg og andre eksterne enheter som er koblet til TV-en, ved hjelp av TV-ens fjernkontroll. For å kunne bruke TV-ens fjernkontroll som en Universal Remote (Universalfjernkontroll) må du først koble til IR-forlengelseskabelen (medfølger).

- Du kan også bruke Anynet+ (HDMI-CEC)-funksjonen til å styre enkelte eksterne Samsung-enheter med TV-ens fjernkontroll uten at det er nødvendig med ytterligere konfigurering. Du finner mer informasjon under **e-Manual**.
- Det kan hende at enkelte eksterne enheter som er koblet til TV-en, ikke støtter funksjonen Universal Remote (Universalfjernkontroll).

Konfigurere universell fjernkontroll

Koble IR-forlengelseskabelen til IR-utgangen på TV-en som vist i diagrammet, og plasser senderenden maks. 10 cm fra mottakeren på den eksterne enheten i retning mottakeren. Pass på at det ikke er noen hindringer mellom IR-forlengelseskabelen og den eksterne enheten. Eventuelle hindringer vil forstyrre overføringen av fjernkontrollsignalet.

- Når du bruker en ekstern enhet som er registrert med universalfjernkontrollen på Samsung Smart Control, kan du bruke den eksterne enheten uten å koble til en IR-forlengelseskabel. Hvis du imidlertid vil bruke en ekstern enhet ved hjelp av **Bevegelseskontroll** eller **Talekontroll**, må du koble til en IR-forlengelseskabel.

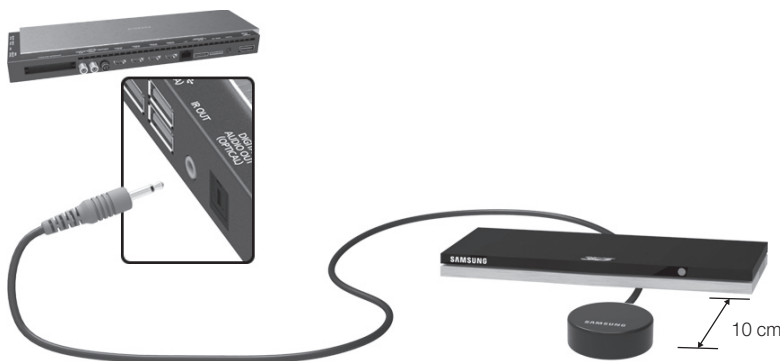

Styre eksterne enheter med TV-fjernkontrollen

1. Slå på den eksterne enheten du vil konfigurere funksjonen universalfjernkontroll for, og vis **Kilde**-skjermen.
2. Velg  **Konfigurer universalkontroll** øverst på skjermen. Dette innleder konfigureringssprosessen for universalfjernkontrollen.
3. Følg instruksjonene på skjermen, og registrer den eksterne enheten.

Vise flere TV-funksjoner

Du finner mer detaljert informasjon om TV-funksjonene i **e-Manual**. Se den innebygde **e-Manual** (**Kundesupport** > **e-Manual**).

Bruke e-Manual

Den innebygde e-Manual inneholder informasjon.

- Du kan også laste ned en kopi av e-Manual fra Samsungs nettside og lese den på datamaskinen eller skrive den ut.
- Ord i gul skrift indikerer et menyelement. Ord i hvit, fet skrift indikerer knapper på fjernkontrollen. Piler brukes til å angi menybanen. (Eksempel: **Bilde** > **Bildemodus**)

1. Velg **e-Manual**. e-Manual åpnes.
2. Velg en kategori fra siden av skjermen. Når du har angitt et valg, vises innholdet i den valgte kategorien.
3. Velg et element fra listen. Dette åpner e-Manual på den tilsvarende siden.

Hvis en beskrivelse ikke får plass på én skjerm ...

Du kan bla gjennom sider på følgende måter.

- Plasser fokus på siden for å vise  /  på skjermen. Trykk på knappen  eller .

Flere funksjoner i e-Manual

Laste inn sider ved hjelp av nøkkelord

Velg **Søk** fra siden av skjermen for å vise søkeskjermen. Skriv inn et søkeuttrykk, og velg deretter **Utført**. Velg et element fra søkeresultatene for å laste inn den tilsvarende siden.

Laste inn sider fra indekssiden

Velg **Indeks** fra siden av skjermen for å vise indeksskjermen. Velg et nøkkelord fra listen for å gå til den relevante siden.

Bruke Historikk til å laste inn tidligere leste sider

Velg **Åpnet side** fra siden av skjermen. En liste over tidligere leste sider vises. Velg en side. e-Manual går til den valgte siden.

Tilgang til menyen fra e-Manual (Prøv nå)

Velg  (**Prøv nå**) i en funksjonsbeskrivelse for å gå direkte til den tilsvarende menyen og prøve funksjonen.

Hvis du vil lese en oppføring i **e-Manual** om en bestemt skjermmenyfunksjon,

Bruke Samsung Smart Control: trykker du på **KEYPAD**-knappen og velger **e-Manual**.

Bruke fjernkontrollen: Trykk på **E-MANUAL**-knappen.

- Enkelte menyalternativer kan ikke brukes.

Laste inn referansesider

Velg  (**Kobling**) fra kanten av en side med funksjonsbeskrivelse for å få tilgang til den tilsvarende referansesiden.

Oppdatere e-Manual til den nyeste versjonen

Du kan oppdatere e-Manual på samme måte som når du oppdaterer apper.

1. Velg **e-Manual**-elementet i **SAMSUNG APPS**-skjermbildet.
2. Trykk og hold Enter-knappen. Menyen Alternativer vises.
3. Velg **Oppdater apper** fra Options-menyen (Alternativer) på skjermen. Et popup-vindu vises.
 - **Oppdater apper** vises bare på skjermen når en oppdatering er nødvendig.
4. Velg **e-Manual** i popup-vinduet, og velg deretter. Du kan oppdatere **e-Manual** til nyeste versjon.

Feilsøking

Se først i feilsøkingslisten nedenfor hvis du har spørsmål om TV-en. Hvis ingen av disse feilsøkingstipsene hjelper, gå du til "www.samsung.com", og klikker på Support eller kontakter callsenteret som er listet opp på baksiden av denne veiledningen.

Problemer	Løsninger og forklaringer
TV-en slår seg ikke på.	<p>Sørg for at strømkabelen er satt ordentlig inn i stikkontakten og TV-en.</p> <p>Kontroller at stikkontakten virker.</p> <p>Prøv å trykke på -knappen på TV-en for å kontrollere at problemet ikke er fjernkontrollen. Hvis TV-en slår seg på, ser du under "Fjernkontrollen fungerer ikke" nedenfor.</p>
Det er ikke noe bilde/video.	<p>Kontroller kabeltilkoblingene. Fjern og koble til igjen alle kabler som er koblet til TV-en og de eksterne enhetene.</p> <p>Kontroller at utgangssignalet fra de eksterne enhetene (kabel-/satellittboks, DVD, Blu-ray osv.), samsvarer med inngangene på TV-en. Hvis for eksempel utgangen til en ekstern enhet er HDMI, må den kobles til en HDMI-inngang på TV-en.</p> <p>Sørg for at de tilkoblede enhetene er slått på.</p> <p>Sørg for å velge riktig signalkilde.</p> <p>Start den tilkoblede enheten på nytt ved å trekke ut kontakten og deretter sette den inn igjen.</p>
Fjernkontrollen fungerer ikke.	<p>Skift batterier i fjernkontrollen. Kontroller at det er batterier i fjernkontrollen, og at polene ligger i riktig retning (+/-).</p> <p>Rens sensorens overføringsvindu på fjernkontrollen.</p> <p>Stå 1,5-1,8 meter fra TV-en, og rett fjernkontrollen direkte mot den.</p>
Kabel-/digitalboksens fjernkontroll slår ikke TV-en på eller av eller justerer volumet.	<p>Programmer kabel-/digitalboksens fjernkontroll slik at du kan betjene TV-en med den. Se etter koden for SAMSUNG-TV-en i brukerveiledningen for kabel-/satellittboksen.</p>

- Dette TFT LED-panelet bruker et panel bestående av delpiksler som krever avansert teknologi for å produseres. Det kan imidlertid være noen lyse eller mørke piksler. Disse pikslene har ingen innvirkning på produktets ytelse.
- Du kan få TV-en til å kjøre optimalt ved å oppgradere til den nyeste fastvaren på Samsungs nettsted via USB (Samsung.com > Support > Nedlastinger).
- Enkelte av bildene og funksjonene ovenfor er kun tilgjengelige på enkelte modeller.

Forsiktighetsregler for økosensoren og skjermlysstyrken

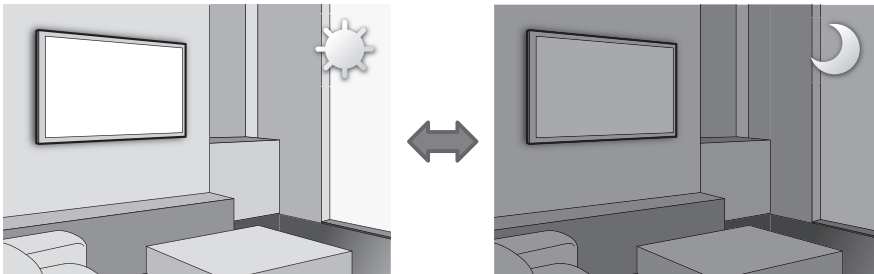

Økosensoren måler lyset i rommet og optimaliserer lysstyrken til TV-en automatisk for å redusere strømforbruket. Dette fører til at TV-en automatisk blir lysere eller mørkere. Hvis du vil slå av denne funksjonen, kan du gå til **System > Økoløsning > Økosensor**

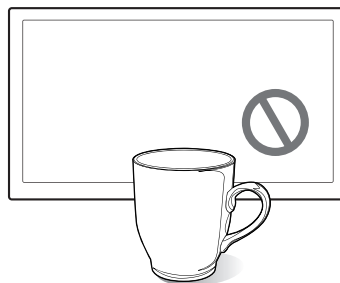
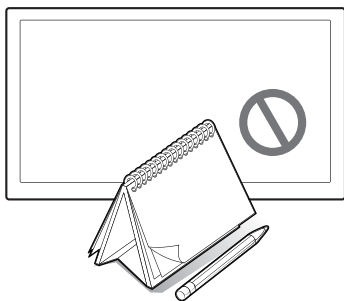

Ikke blokker sensoren med materialer. Dette kan redusere bildelysstyrken.

1. **Økosensor:** Denne strømsparende funksjonen justerer TV-skjermens lysstyrke automatisk i forhold til lyset i rommet som registreres av lyssensoren.
2. Du kan aktivere eller deaktivere **Økosensor** ved å gå til **System > Økoløsning > Økosensor** og velge **På** eller **Av**.
3. Vennligst merk: Hvis skjermen er for mørk når du ser på TV i et mørkt miljø, kan dette skyldes **Økosensor**.

Hva er ekstern brukerstøtte?

Samsungs tjeneste for ekstern brukerstøtte tilbyr direkte brukerstøtte med en Samsung-tekniker som kan gjøre følgende eksternt:

- **Feilsøke** TV-en din
- **Justere** TV-innstillingene
- **Utføre en fabrikk-tilbakestilling** av TV-en din
- Installere anbefalte **fastvareoppdateringer**

Hvordan fungerer det?

Det er enkelt å la en Samsung-tekniker utføre service på TV-en din eksternt.



1. Ring Samsungs kontaktsenter, og be om ekstern brukerstøtte.



2. Åpne menyen på TV-en din, og gå til **Kundesupport**-delen.



3. Velg Ekstern styring, og gi **PIN-koden** til teknikeren.



4. Teknikeren får da **tilgang til TV-en din**. Så enkelt er det!

Oppbevaring og vedlikehold

- Hvis det var festet et merke på TV-skjermen, kan det sitte igjen litt rester etter at du har fjernet det. Fjern disse restene før du bruker TV-en.
- Produktets utside og skjerm kan få riper under rengjøring. Tørk utsiden og skjermen forsiktig med en myk klut for å forhindre riper.

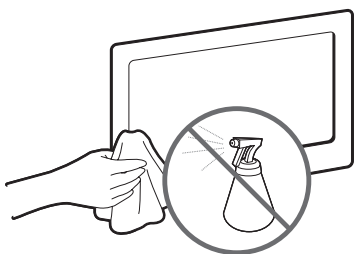

Ikke spray vann direkte på produktet. Hvis det kommer inn væske i produktet, kan det føre til feil, brann eller elektrisk støt.

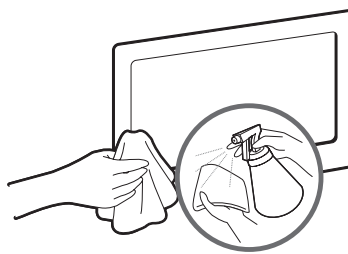

Rengjør produktet med en myk, fuktig klut. Ikke bruk brennbar væske (f.eks. benzen, tynnere) eller rengjøringsmiddel.

TV-spesifikasjoner

Skjermoppløsning	3840 x 2160	
Skjermbuing	4200R	
Miljøhensyn Brukstemperatur Luftfuktighet ved bruk Lagringstemperatur Luftfuktighet ved lagring	10°C til 40°C (50°F til 104°F) 10% til 80%, ikke-kondenserende -20°C til 45°C (-4°F til 113°F) 5 % til 95 %, ikke-kondenserende	
Dreibar sokkel (venstre/høyre)	0°	
Lyd (utgang)	60 W [Front TW(10 W+10 W)+Front Mid(10 W+10 W)+Basshøytaler(10 W+10 W)]	
Modellnavn	UE55HU8505	UE65HU8505
Skjermstørrelse (diagonal)	55 tommer	65 tommer
Dimensjoner (B x H x D)		
Hoveddel	1232,6 x 723,0 x 92,9 mm	1450,7 x 848,2 x 110,5 mm
Med fot	1232,6 x 767,6 x 287,9 mm	1450,7 x 891,6 x 306,8 mm
Vekt		
Uten fot	21,6 kg	28,9 kg
Med fot	25,1 kg	32,8 kg

- Design og spesifikasjoner kan endres uten forvarsel.
- Du finner informasjon om strømforsyningen og strømforbruket på etiketten som er festet på produktet.
- Vanlig strømforbruk måles i henhold til IEC 62087 Ed.2

Standbymodus

Du kan redusere strømforbruket ved å koble fra strømledningen når TV-en ikke skal brukes i en lengre periode.

Lisenser



The terms HDMI and HDMI High-Definition Multimedia Interface, and the HDMI Logo are trademarks or registered trademarks of HDMI Licensing LLC in the United States and other countries.



Stillbildevarsel

Unngå å vise stillbilder (som jpeg-bildefiler), stillbildeelementer (som TV-kanallogoer, aksje- eller nyhetsfelter nederst på skjermen osv.) eller programmer i panoramaformat eller 4:3-bildeformat. Kontinuerlig visning av stillbilder kan føre til innbrente ekkobilder på LED-skjermen, noe som vil påvirke bildekvaliteten. For å redusere risikoen for dette bør du følge anbefalingene nedenfor:

- Unngå å vise samme TV-kanal over lengre perioder.
- Prøv å vise alle bilder på hele skjermen. Bruk TV-ens bildeformatmeny for best mulig samsvar.
- Reduser lysstyrke og kontrast for å hindre at det vises etterbilder.
- Bruk alle TV-funksjoner som er utviklet for å redusere bilderetensjon og skjerminnbrenning. Se E-brukerveiledningen for mer informasjon.

Anbefaling – Bare EU



Herved erklærer Samsung Electronics at denne TV-en er i samsvar med kravene og andre relevante bestemmelser i direktiv 1999/5/EF.

Den offisielle samsvarserklæringen finner du ved å gå til <http://www.samsung.com>, gå til Support > Søk produktstøtte og angi modellnavnet.

Dette utstyret må bare brukes innendørs.

Dette utstyret kan brukes i alle EU-land.



Kaste produktet på riktig måte (Avhending av elektrisk og elektronisk utstyr) (Gjelder i land med avfallssortering)

Dette merket på produktet, tilbehøret eller i dokumentasjonen indikerer at produktet og det elektroniske tilbehøret (f.eks. lader, hodetelefon, USB-kabel) ikke skal kastes som vanlig husholdningsavfall når det ikke lenger er i bruk. For å unngå skade på miljøet eller menneskers helse som følge av ukontrollert avfallsdeponering må disse elementene skilles fra andre typer avfall og resirkuleres på en ansvarlig måte som fremmer gjenbruk av materialressurser.

Husholdningsbrukere må kontakte forhandleren der produktet ble kjøpt eller de lokale renovasjonsmyndighetene for å få informasjon om miljømessig sikker resirkulering.

Bedriftsbrukere må kontakte leverandøren og kontrollere betingelsene i kjøpskontrakten. Dette produktet og dets elektriske tilbehør må ikke blandes med annet kommersielt avfall.



Kaste batteriene i produktet på riktig måte (Gjelder i land med avfallssortering)

Dette merket på batteriet, veiledningen eller emballasjen indikerer at batteriene i dette produktet ikke skal kastes som vanlig husholdningsavfall når de ikke lenger er i bruk. Der det er merket, angir de kjemiske symbolene Hg, Cd eller Pb at batteriet inneholder kvikksølv, kadmium eller bly over referansenivåene i EF-direktiv 2006/66. Hvis batteriene ikke avhendes på riktig måte, kan innholdet skade miljøet eller menneskers helse.

For å beskytte naturressurser og fremme gjenbruk av materialer må du skille batterier fra andre typer avfall og resirkulere dem gjennom det lokale gratissystemet for batteriretur.

Varoitus! Tärkeitä turvallisuusohjeita

(Ennen kuin asennat hankkimasi Samsungin laitteen, lue laitteen merkintöjä vastaava osio.)

HUOMIO

SÄHKÖISKUN VAARA. ÄLÄ AVAA.

HUOMIO: ÄLÄ POISTA LAITTEEN SUOJUSTA (ÄLÄKÄ TAKAOSAA), JOTTA VOISIT VÄLTÄÄ SÄHKÖISKULTA. LAITTEEN SISÄLLÄ EI OLE SELLAISIA OSIA, JOITA KÄYTTÄJÄ VOISI ITSE HUOLTAA. ANNA KAIKKI HUOLTOTYÖT KOULUTETUILLE TEKNIKOILLE.



Tämä merkki tarkoittaa, että laitteen sisällä on suurjännitettä. On vaarallista koskea millään tavoin tämän laitteen sisäosiin.



Tämä merkki kertoo, että laitteen mukana toimitetaan tärkeitä oppaita, joissa kerrotaan laitteen käytöstä ja ylläpidosta.

Kotelon, pohjan ja takaosan kolot ja aukot on tarkoitettu laitteen kannalta välttämättömään ilmanvaihtoon. Näitä koloja ja aukkoja ei saa missään olosuhteissa peittää eikä tukkia, jotta laite toimisi oikein eikä ylikuumentaisi.

- Älä aseta tätä laitetta suljettuun tilaan, esimerkiksi kirjahyllyn tai kaappiin, jollei riittävästi ilmanvaihtoa voida taata.
- Älä aseta tätä laitetta lämpöpatterin tai -vastuksen lähelle tai päälle äläkä sellaiseen paikkaan, jossa se altistuu suoralle auringonvalolle.
- Älä aseta laitteen päälle mitään vettä sisältäviä astioita (maljakkoja yms.), sillä tämä voi aiheuttaa tulipalon tai sähköiskun.

Älä altista laitetta sateelle äläkä pidä sitä veden läheisyydessä (kylpyammeen, pesualtaan, tiskialtaan tai pesukoneen lähellä, kosteassa kellarissa tai uima-altaan yms. läheisyydessä). Jos laite kastuu vahingossa, irrota se sähköverkosta ja ota välittömästi yhteyttä valtuutettuun jälleenmyyjään. Kytke laitteen sähköjohto aina irti pistorasiasta ennen laitteen puhdistamista.

Tämä laite käyttää paristoja. Alueellasi saattaa olla säädöksiä, joissa määrätään akkujen ja paristojen ympäristöystävällisestä hävittämisestä. Pyydä paikallisilta viranomaisilta lisätietoja oikeanlaisesta hävittämisestä tai kierrätyksestä.

Älä ylikuormita pistorasioita, jatkojohtoja tai verkkolaitteita, sillä tästä voi seurata tulipalo tai sähköisku.

Sähköjohdot tulee sijoittaa niin, ettei niiden yli tarvitse kävellä eivätkä ne puristu minkään esineen alle tai väliin. Erityistä huomiota tulee kiinnittää johtojen pistorasianpuoleiseen päähän, verkkolaitteeseen sekä johtojen ja laitteen liitoskohtaan.

Irrota laitteen johto pistorasiasta ja kytke antenni tai kaapelijärjestelmä pois päältä ukkosmyrskyn uhatessa tai silloin, kun laitetta ei valvota tai käytetä pitkään aikaan. Tämä suojaa salaman ja virtapiikkien aiheuttamilta laitevaurioilta.

Ennen kuin kytket virtajohdon verkkolaitteeseen, varmista, että verkkolaitteen jännite vastaa alueesi sähköverkon jännitettä.

Älä työnnä mitään metalliesineitä laitteen avoimiin osiin. Tämä saattaa aiheuttaa sähköiskun vaaran.

Älä milloinkaan kosketa laitteen sisäosia, jotta et saisi sähköiskua. Vain ammattitaitoinen asentaja saa avata tämän laitteen.

Kiinnitä pistoke aina tiiviisti pistorasiaan. Kun irrotat virtajohdon pistorasiasta, vedä pistokkeesta äläkä johdosta. Älä kosketa virtajohtoa mairilla käsillä.

Jos laite toimii tavallisesta poikkeavasti (erityisesti, jos siitä kuuluu epätavallisia ääniä tai havaitset outoa hajua), irrota laite välittömästi sähköverkosta ja ota yhteyttä valtuutettuun jälleenmyyjään tai huoltoon.

Muista irrottaa pistoke pistorasiasta, jos et käytä televisiota tai jos lähdet pois kotoa pitkäksi aikaa (erityisesti silloin, jos asuntoon jää lapsia, vanhuksia tai vammaisia).

- Laitteeseen kerääntyvä pöly saattaa aiheuttaa sähköiskun, sähkövuodon tai tulipalon tai saada sähköjohdon kipinöimään tai kuumenemaan. Myös laitteen eristys voi vaurioitua.

Ota yhteyttä valtuutettuun huoltoiliikkeeseen, jos laite asennetaan erittäin pölyiseen, kuumaan, kylmään tai kosteaan paikkaan tai tiloihin, joissa on kemikaaleja ja joissa laitetta käytetään ympäri vuorokauden, esim. lentokentälle tai rautatieasemalle. Jos et toimi näin, laite saattaa vaurioitua pahoin.

Käytä ainoastaan oikein maadoitettuja pistokkeita ja pistorasioita.

- Väärä maadoitus voi aiheuttaa sähköiskun tai vaurioittaa laitetta. (Vain luokan I laitteille.)

Laite kytketään irti sähköverkosta vetämällä pistoke pois pistorasiasta, joten pistorasian tulisi olla helposti käytettävissä.

Älä anna lasten roikkua laitteesta.

Säilytä varusteita (akku yms.) turvallisessa paikassa poissa lasten ulottuvilta.

Älä asenna laitetta epävakaaile alustalle, kuten heiluvalla hyllyllä, kaltevalle lattialle tai tärinääntäviin paikkaan.

Älä pudota laitetta äläkä altista sitä iskuille. Jos laite vaurioituu, irrota virtajohto ja ota yhteyttä huoltoiliikkeeseen.

Irrota pistoke pistorasiasta ja pyyhi laite pehmeällä ja kuivalla liinalla. Älä käytä kemikaaleja, kuten vahaa, bentseeniä, alkoholia, ohenteita, hyönteismyrkkyjä, ilmanraikastimia tai voitelu- ja puhdistusaineita. Tämä voi vaurioittaa laitteen ulkopintoja tai pinnolla olevat merkinnät saattavat hävitä.

Laitetta ei saa altistaa sateelle eikä roiskeille.

Akkuja ja paristoja ei saa heittää tuleen.

Älä pura tai ylikuumenta akkuja ja paristoja äläkä aiheuta niissä oikosulkuja.

Jos akku tai paristo vaihdetaan väärin, on olemassa räjähdysvaara. Vaihda akut ja paristot vain samanlaisiin tai vastaavatyypisiin akkuihin ja paristoihin.

VAROITUS: VÄLTÄ TULIPALON VAARA PITÄMÄLLÄ KYNTTILÄT JA AVOTULET AINA LOITOLLA TÄSTÄ LAITTEESTA.

* Tämän käyttöoppaan kuvat ja piirrookset ovat vain viitteellisiä ja ne saattavat olla erilaisia kuin varsinaisen tuote. Laitteen ulkoasu ja tekniset ominaisuudet saattavat muuttua ilman erillistä ilmoitusta. IVY-alueen kielet (venäjä, ukraina ja kazakki) eivät ole käytettävissä tässä laitteessa, koska laite on tarkoitettu EU-alueen kuluttajille.



Pakkauksen sisältö

Samsung Smart Control ja paristot (AA, 2 kpl)

Kaukosäädin ja paristot (AAA, 2 kpl)

Käyttöopas

Takuukortti (ei saatavilla kaikilla alueilla)

Säädösopas

Virtajohto

Samsungin 3D-aktiivilasit

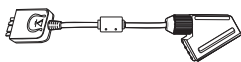

Scart-sovitin



IR-jatkajohto

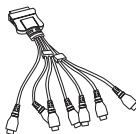

COMPONENT IN/AV IN/AUDIO
OUT -sovitin



YLÄSUOJUS
(Mallikohtainen)



Seinäkiinnikkeen sovitin
(Mallikohtainen)

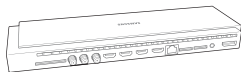

One Connect



One Connect-kaapeli

- Varmista, että television mukana toimitetaan alla mainitut osat. Jos osia puuttuu, ota yhteyttä jälleenmyyjään.
- Osien väri ja muoto voivat vaihdella eri malleissa.
- Voit hankkia erikseen sellaiset johdot, jotka eivät sisälly toimitukseen.
- Varmista laatikkoa avatessasi, ettei pakkausmateriaalien takana tai sisällä ole piilossa lisävarusteita.

Palvelumaksu voidaan periä, jos

(a) kutsut asentajan paikalle, vaikka laitteessa ei ole vikaa (eli et ole lukenut tätä käyttöopasta)

(b) jos viet laitteen huoltoon, vaikka siinä ei ole vikaa (eli et ole lukenut tätä käyttöopasta).

Sinulle kerrotaan palvelumaksuista ennen asentajan käyntiä.



Varoitus: Jos kuvaruutua käsitellään väärin ja siihen kohdistuu suoraa painetta, se voi vaurioitua. Suosittelemme nostamaan televisiota pitämällä kiinni sen reunoista kuvan osoittamalla tavalla.



Television kiinnittäminen jalustaan

Varmista, että toimituksessa on mukana kaikki kuvassa näkyvät lisävarusteet ja jalusta on koottu toimitettujen kokoamisohjeiden mukaisesti.

Television asentaminen seinälle seinätelineen avulla (valinnainen)



Jos asennat tämän laitteen seinälle, tee se vain valmistajan suosittelemalla tavalla. Jollei laitetta asenneta oikein, se saattaa liukua tai pudota pois paikoiltaan, vaurioitua pahoin ja aiheuttaa vakavia vammoja joko lapsille tai aikuisille.

Seinätelineen asentaminen

Voit kiinnittää television seinälle seinätelineellä (erikseen myytävä lisävaruste).

Kokoa seinäkiinnike käyttämällä apuna television mukana toimitettua styroksia, jotta se ei vaurioitu. Aseta televisio vaakatasoon ja kiinnitä ruuvit.

Jos haluat asentaa sekä kaiutinpalkin että television seinätelineeseen, asenna ensin kaiutinpalkki televisioon ja kiinnitä televisio seinätelineeseen vasta sen jälkeen. Saat lisätietoja kaiutinpalkin mukana toimitetuista ohjeista.

- Kaiutinpalkin asentaminen seinätelineeseen ei ole välttämättä mahdollista joillakin alueilla tai joissakin malleissa.

Seinätelineen tarkat asennusohjeet löytyvät sen mukana toimitetusta ohjeesta. On suositeltavaa pyytää teknikkoo asentamaan seinäteline. Emme suosittele tämän tekemistä itse. Samsung Electronics ei vastaa laitevaurioista eikä itsesi tai muiden henkilöiden vammoista, jos asennat seinätelineen itse.

**55" - YLÄSUOJUS 2 KPL,
Seinäkiinnikkeen sovitin 2 KPL**

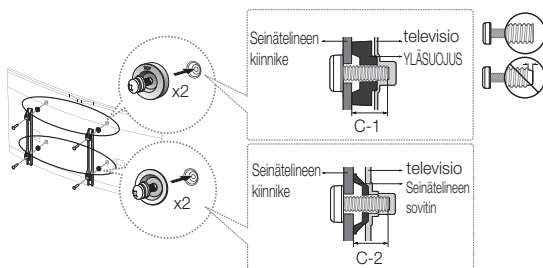

65" - Seinäkiinnikkeen sovitin 4 KPL

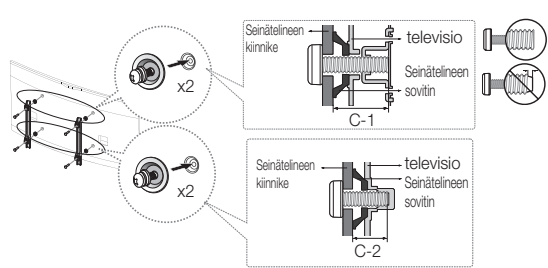

Ennen muun seinäkiinnikkeen asentamista asenna television mukana erillään toimitettu seinäkiinnikkeen sovitin.

- Katso seinäkiinnikkeen mukana toimitettu asennusopas.

Seinätelineen asennuspakkauksen tiedot (VESA)

Seinätelineen asennuspakkaus ei tule laitteen mukana, vaan se myydään erikseen. Asenna seinäteline vankalle seinälle, joka on kohtisuorassa lattiaa kohti. Ota yhteyttä lähimpään jälleenmyyjään, jos seinäteline asennetaan johonkin muuhun rakennusmateriaaliin. Jos teline asennetaan kattoon tai kaltevalle seinälle, se saattaa pudota ja aiheuttaa vakavia henkilövahinkoja.

- Seinätelineiden vakiomitat näytetään alla olevassa taulukossa.
- Seinätelineiden asennuspakkaukset sisältävät tarkan asennusoppaan ja kaikki tarvittavat osat.
- Älä käytä VESA-ruuvistandardeista poikkeavia ruuveja.

- Älä käytä vakioruuveja pidempiä ruuveja äläkä sellaisia ruuveja, jotka eivät täytä VESA-ruuvistandardeja. Liian pitkät ruuvit saattavat vaurioittaa television sisäosia.
- Jos asennettavassa seinätelineessä ei käytetä VESA-standardin mukaisia ruuveja, kiinnitykseen käytettävien ruuvien pituus riippuu seinätelineen teknisistä tiedoista.
- Älä kiristä ruuveja liian kireälle, sillä laite voi vaurioitua tai pudota ja aiheuttaa henkilövahinkoja. Samsung ei ole vastuussa tällaisista vahingoista.
- Samsung ei ole vastuussa laitevaurioista tai henkilövahingoista, jos muita kuin VESA-standardien mukaisia seinätelineitä käytetään tai jos käyttäjä ei noudata laitteen asennusohjeita.
- Älä asenna televisiota yli 15 asteen kallistuskulmaan.

Jos käytät jonkin ulkopuolisen valmistajan seinätelineitä, muista alla mainitut asennusruuvien pituudet (C).

Tuotesarja	tuumaa	VESA-standardi (A * B)	C (mm)		Vakioruuvi	Määrä
			C-1	C-2		
UHD- televisio	55	400 X 400	25,4 ~ 31,3	23,3 ~ 27,8	M8	4
	65	400 X 400	22,1 ~ 34,1	22,1 ~ 26,5		

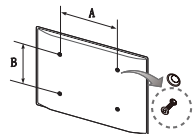

Älä asenna seinätelineitä, kun televisioon on kytketty virta. Tästä voi seurata sähköisku ja henkilövahinkoja.

Ilmankierto television ympärillä

Kun asennat television, pidä vähintään 10 cm:n etäisyys television ja muiden kohteiden (seinät, kaapiston reunat jne.) välillä, jotta ilmanvaihto toimisi kunnolla. Puutteellinen ilmanvaihto saattaa aiheuttaa tulipalon tai laitteen sisäisestä kuumenemisestä johtuvan vian.

Jos käytät jonkin muun valmistajan toimittamia osia, laitteen kanssa voi esiintyä ongelmia tai se saattaa pudota ja aiheuttaa henkilövahinkoja.

- Kun asennat television, suosittelemme käyttämään Samsung Electronicsin toimittamia osia riippumatta siitä, käytätkö asennuksessa jalustaa vai seinätelineitä.

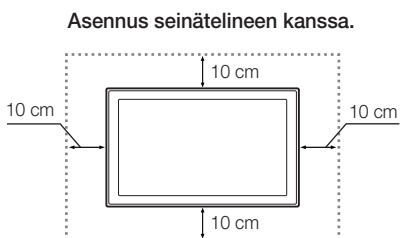
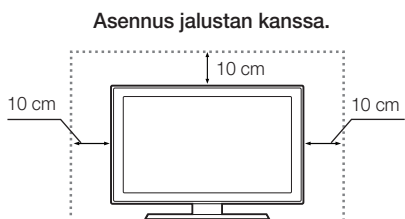

Muita huomautuksia

- Television jotkin mallit saattavat poiketa tämän käyttöohjeen kuvista.
- Ole varovainen koskettaessasi televisiota. Jotkin osat voivat olla hieman kuumia.

Television kiinnittäminen seinään



Huomio: Television vetäminen, työntäminen tai siinä kiipeily saattavat aiheuttaa sen putoamisen. Varmista erityisesti, etteivät lapset leiki televisiolla tai kallista sitä. Muutoin televisio voi kaatua ja aiheuttaa vakavia henkilövahinkoja tai kuoleman. Noudata kaikkia television mukana toimitetun turvaoppaan turvallisuusohjeita. Saat lisäturvaa ja lisää vakautta asentamalla putoamisen estävän laitteen seuraavien ohjeiden mukaisesti.

Näin estät television putoamisen

1. Aseta ruuvit kiinnikkeisiin ja kiristä ne tiukasti kiinni seinään. Varmista, että ruuvit ovat tukevasti kiinni seinässä.
 - Saatat tarvita seinän rakenteesta riippuen lisää kiinnitystarvikkeita, esim. ruuvitulppia.
 - Koska tarvittavat kiinnikkeet, ruuvit ja vaijeri tai ketju eivät kuulu toimitukseen, hanki ne erikseen.
2. Irrota television takana keskellä olevat ruuvit. Aseta ruuvit kiinnikkeisiin ja kiinnitä ne sitten takaisin televisioon.
 - Ruuveja ei välttämättä toimiteta laitteen mukana. Jos näin on, hanki oheisten teknisten tietojen mukaiset ruuvit.
 - Ruuvien tekniset tiedot: 55–65 tuuman malleille: M8
3. Kytke televisioon ja seinään kiinnitetyt kiinnikkeet toisiinsa kestävällä vaijerilla ja sido vaijeri tiukasti kiinni.
 - Asenna televisio lähelle seinää, jotta se ei pääsisi kaatumaan.
 - Vaijerin kytkeminen on turvallista niin, että seinässä olevat kiinnikkeet ovat joko samalla tasolla tai alempana kuin television kiinnikkeet.
 - Irrota vaijeri ennen television siirtämistä.
4. Varmista, että kaikki kiinnitykset on tehty kunnolla. Tarkista ajoittain, ettei kiinnityksissä ole vaurioita. Jos sinulla on pienintäkään epäilystä kiinnitysten turvallisuudesta, ota yhteyttä ammattitaitoiseen asentajaan.

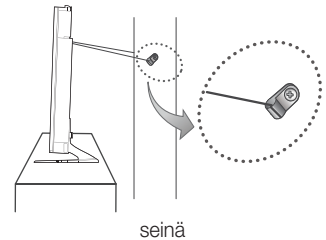
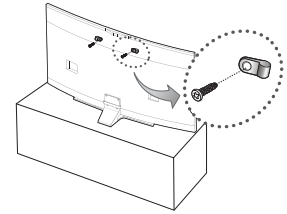

Järjestä johdot kaapelidikkeellä

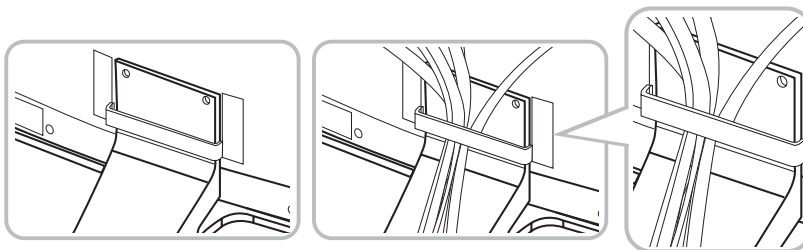

Television kytkeminen One Connectiin

Televisio täytyy kytkeä One Connectiin One Connect -johdolla ennen ulkoisten laitteiden kytkemistä. One Connect -johdon päät ovat erilaiset. Kytke televisio One Connectiin kytkentäkaavion osoittamalla tavalla.

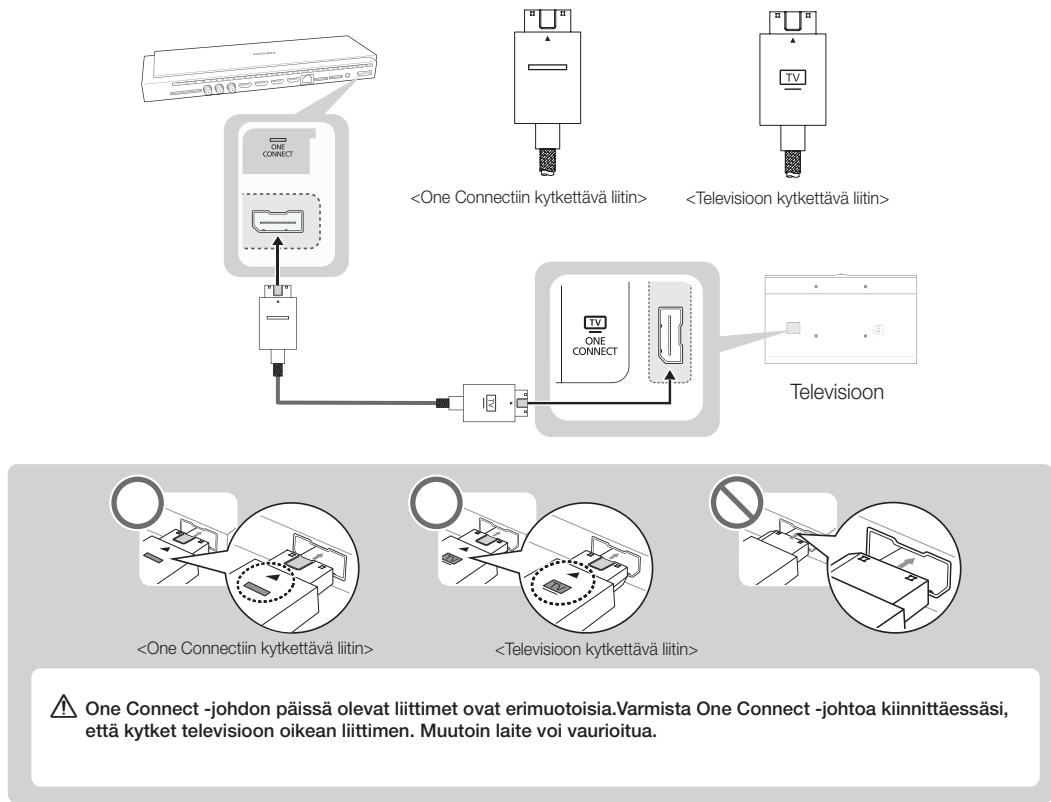

Suomi

Television päivittäminen UHD Evolution Kit -pakkauksella (myydään erikseen)

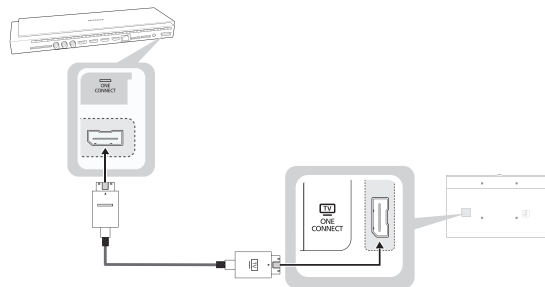

Kun kytket (erikseen myytävän) UHD Evolution Kit -pakkauksen Samsungin televisioon, voit käyttää uusimpia ominaisuuksia ja sisältää ostamatta uutta televisiota. Koe Samsung Electronicsin uusimmat ominaisuudet ja palvelut UHD Evolution Kit -pakkauksen kautta.

- UHD Evolution Kit myydään erikseen. Hankkimalla UHD Evolution Kit -pakkauksen voit päivittää ohjelmiston sen vuoden versioon, jona kyseinen UHD Evolution Kit on julkaistu. UHD Evolution Kit -pakkausta ei kuitenkaan ole saatavilla kaikille malleille.

Laitteiden yhdistäminen televisioon

Televisioon voi kytkeä erilaisia ulkoisia laitteita käyttämällä laitteen takana olevia liittimiä. Tarkista television takana olevat liittimet ja katso lisätietoja tuetuista ulkoisista laitteista television kokoamisohjeista.

Yhdistäminen COMMON INTERFACE -korttipaikkaan (television katselukortin korttipaikkaan)

- Sammuta televisio, jos haluat asentaa tai irrottaa CI-kortin.
- Joissakin malleissa on 2 CI-korttipaikkaa.

CI- tai CI+-kortin käyttö

Jos haluat katsella maksullisia kanavia, sinun täytyy asettaa CI- tai CI+-kortti sille varattuun paikkaan.

- Jos et aseta CI- tai CI+-korttia korttipaikkaan, joillakin kanavilla näkyy viesti: "Salattu signaali".
- Parikytentätiedot eli puhelinnumero, CI- tai CI+-kortin tunnus, isäntälaitteen tunnus ja muita tietoja ilmestyy näkyviin noin 2–3 minuutin kuluessa. Jos näet virheilmoituksen, ota yhteyttä palveluntarjoajaan.
- Kun kanavatiedot on asetettu, esiin ilmestyy viesti: "Päivitys suoritettu". Tämä tarkoittaa sitä, että kanavaluettelo on päivitetty.

HUOMAUTUS

- Sinun täytyy hankkia CI- tai CI+-kortti paikalliselta kaapeliyhtiöltä.
- Kun poistat CI- tai CI+-korttia, vedä se varovasti ulos. CI- tai CI+-kortti voi vaurioitua, jos se putoaa.
- Aseta CI- tai CI+-kortti paikoilleen siihen merkityssä suunnassa.
- COMMON INTERFACE -korttipaikan sijaintipaikka voi vaihdella eri malleissa.
- CI- tai CI+-kortteja ei tueta joissakin maissa ja alueilla. Tarkista siis tiedot valtuutetulta jälleenmyyjältä.
- Jos ongelmia esiintyy, ota yhteyttä palveluntarjoajaan.
- Aseta laitteeseen sellainen CI- tai CI+-kortti, joka tukee käytössä olevia antenniasetuksia. Kuva näkyy vääristyneenä tai kuvaa ei ole lainkaan.

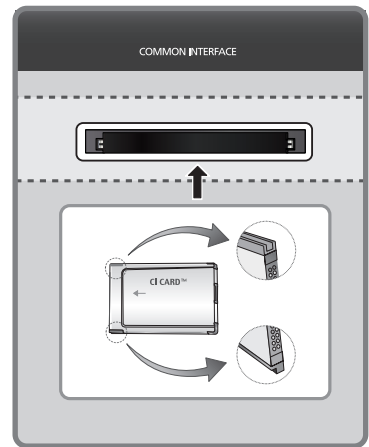

Verkkoyhteyden muodostaminen

Jos yhdistät television verkkoon, voit käyttää Smart Hub -toimintoa ja muita verkkopalveluita sekä tehdä ohjelmistopäivityksiä.

Verkkoyhteys – langaton

Yhdistä televisio Internetiin käyttämällä tavallista reititintä tai modeemia.

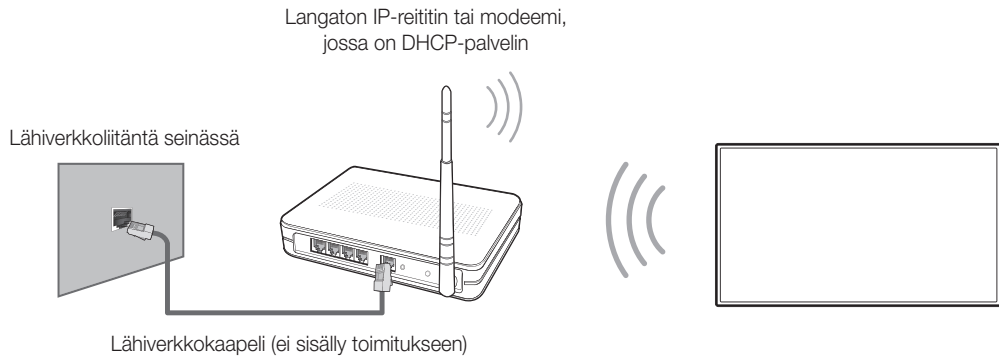

Verkkoyhteys – kiinteä

On kolme verkkoasetuksista riippuvaa päätapaa kytkeä televisio verkkoon johdolla. Ne on kuvattu seuraavassa:

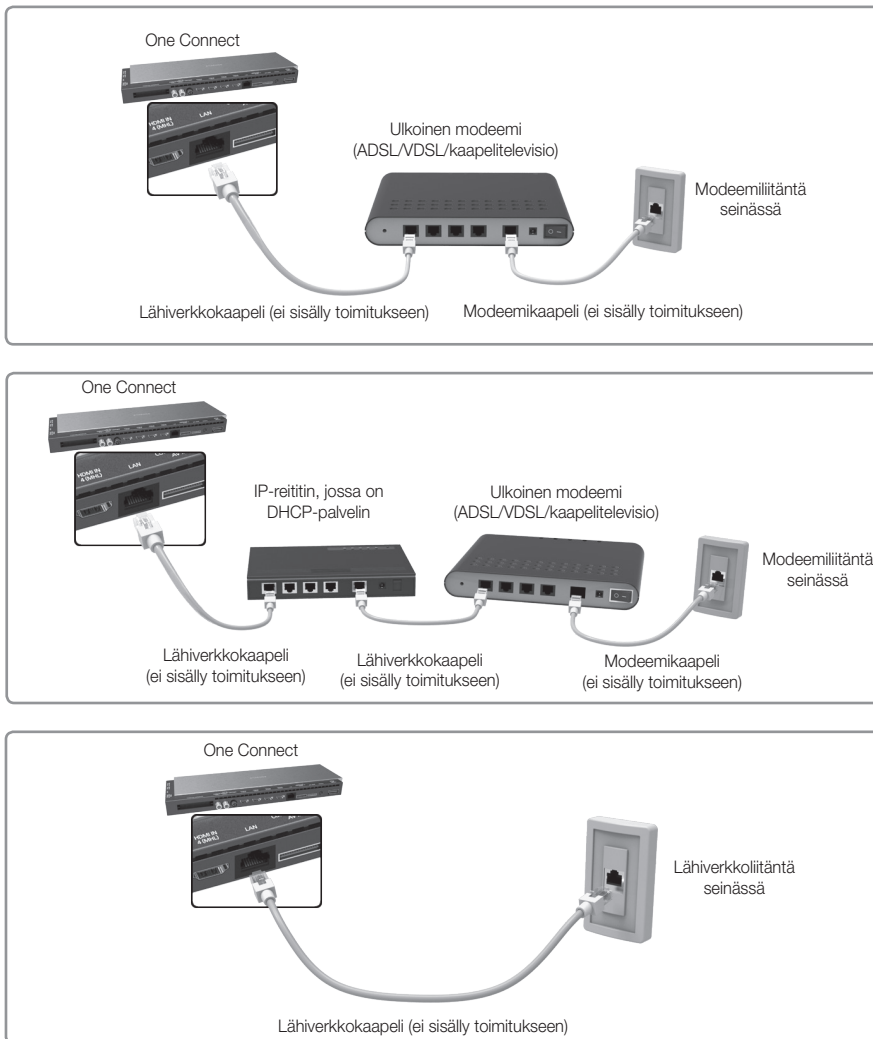

- Televisio ei tue 10 Mbps:n tai sitä hitaampia verkkonopeuksia.
- Käytä kytkemiseen Cat 7 -kaapelia.

Kaukosäädin

Tutustu kaukosäätimen toimintopainikkeiden sijaintipaikkoihin, esimerkiksi seuraaviin: **SOURCE**, **MUTE**, **—** **+**, **^** **P** **∇**, **MENU**, **TOOLS**, **□**, **INFO**, **CH LIST**, **RETURN**, **GUIDE** ja **EXIT**.

- Tämän kaukosäätimen **Power**, **Channel**, ja **Volume**-painikkeissa on pistekirjoitusta, joten näkövammaiset voivat käyttää sitä.
- Television mukana tulee myös Samsung Smart Control. Saat lisätietoja Samsung Smart Control e-Manual ista.

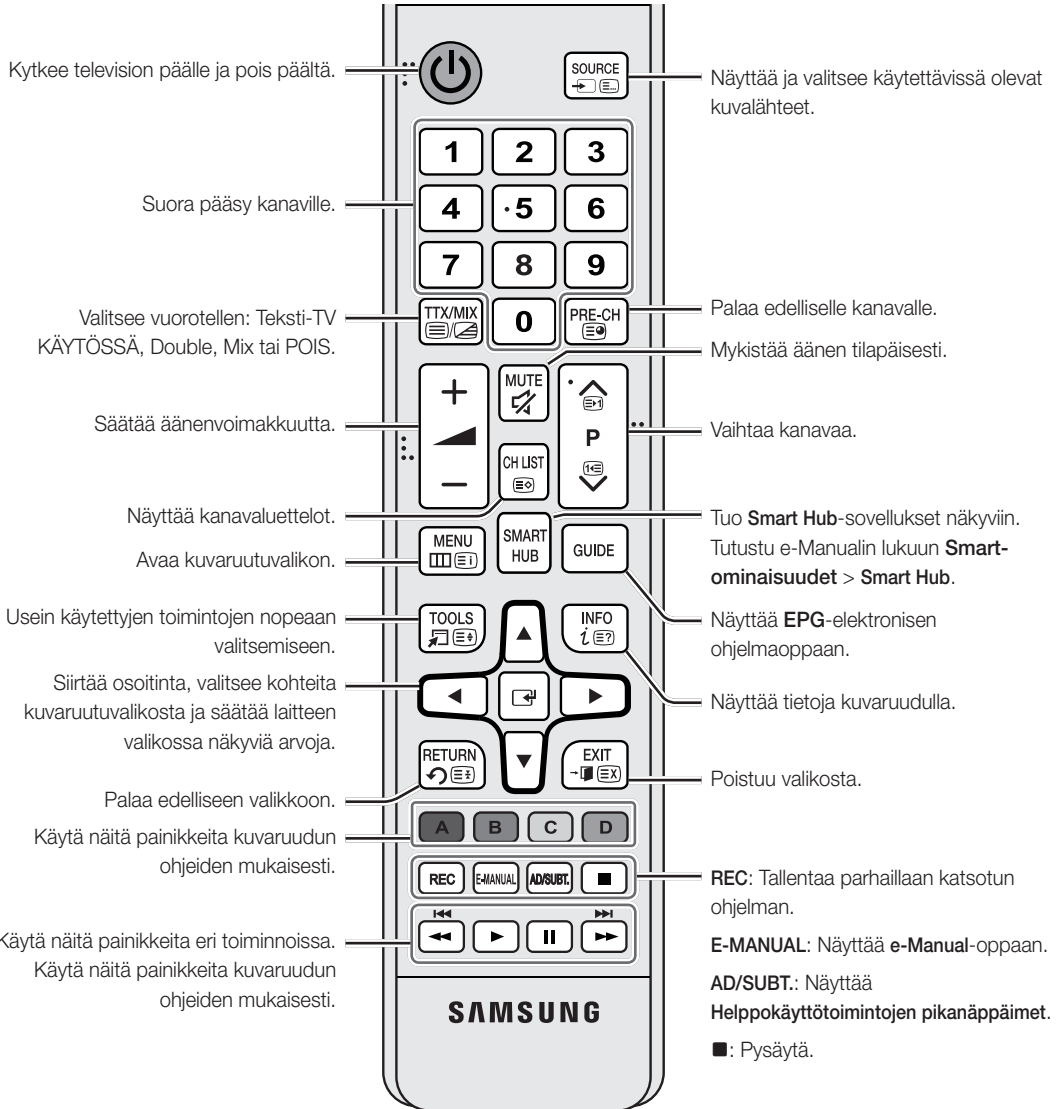

Paristojen asentaminen (paristokoko: AAA)

Aseta paristojen navat paristokotelon merkintöjen mukaisesti.

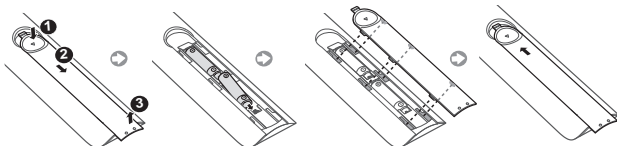

- Väri ja muoto voivat vaihdella mallista riippuen.

- Käytä kaukosäädintä enintään 7 metrin päässä televisiosta.
- Kirkkaat valot saattaa häiritä kaukosäätimen toimintaa. Vältä kaukosäätimen käyttöä erikoisloistevalaisinten tai neonvalojen lähellä.

Samsung Smart Control

- Väri ja muoto voivat vaihdella eri malleissa.

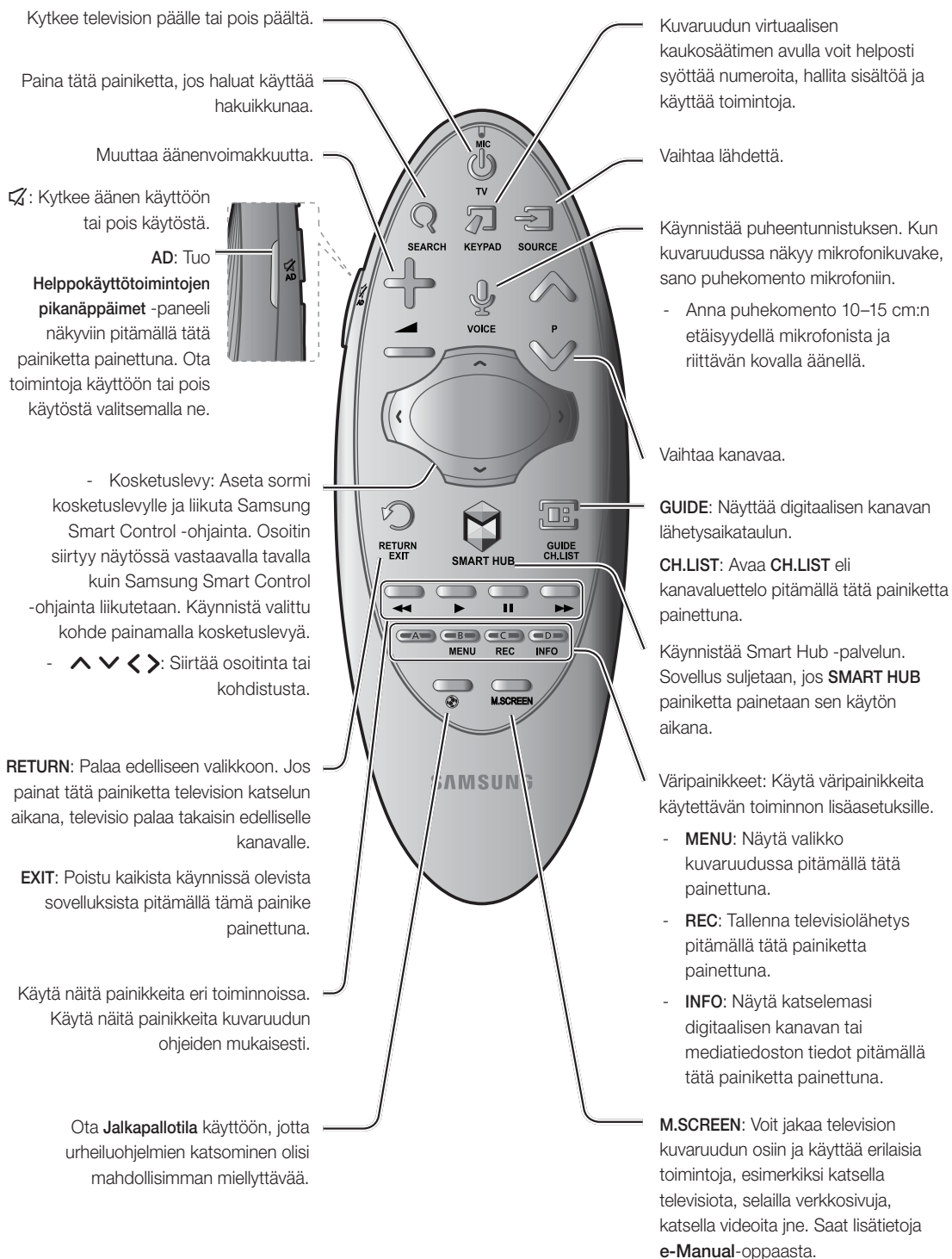

Paristojen asettaminen Samsung Smart Control -säätimeen

- Katso ennen Samsung Smart Control -säätimen käyttöä alla olevaa kuvaa ja aseta sen jälkeen laitteeseen paristot.

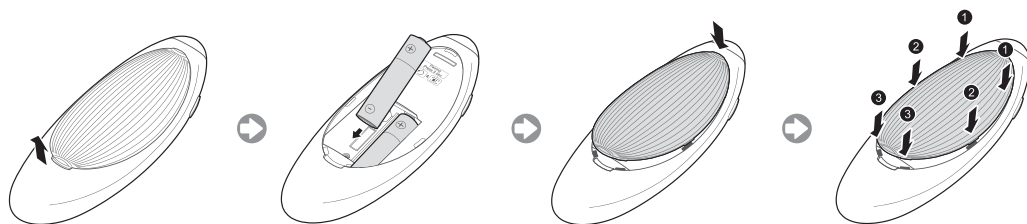

1. Paina varovasti kannessa olevaa lovea ja irrota kansi kokonaan, kun se löystyy.
2. Aseta kaksi AA-alkaliparistoa paikoilleen ja varmista, että plus- ja miinusnavat tulevat oikein.
3. Aseta paristolokeron kansi kaukosäätimeen ja kiinnitä kannen yläosa säätimeen.
4. Paina paristolokeron kannen molemmilla puolilla olevia kiinnikkeitä kuvassa näytetyssä järjestyksessä, jotta kansi kiinnittyisi tiiviisti kaukosäätimeen.

Television käynnistäminen

Käynnistä televisio kaukosäätimen tai television paneelin -painikkeella.

- Laitteen väri ja muoto voivat vaihdella mallista riippuen.
- Voit hallita televisiota ilman kaukosäädintä käyttämällä television omaa säädintä eli television takana oikealla sijaitsevaa pientä, sauvamaista painiketta.

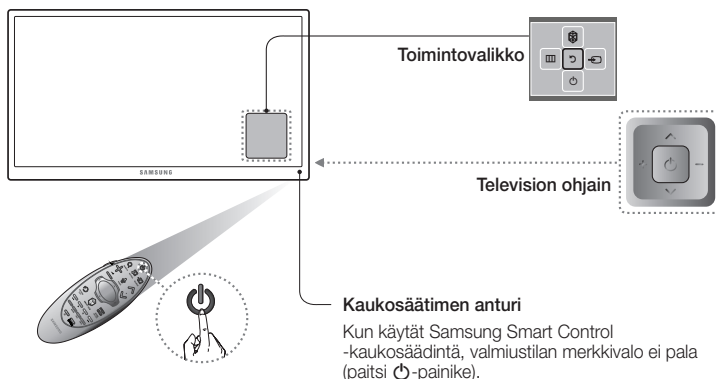

Kaukosäätimen anturi

Kun käytät Samsung Smart Control -kaukosäädintä, valmiustilan merkkivalo ei pala (paitsi -painike).

Sisäänrakennettu kamera

Tässä televisiossa on sisäänrakennettu kamera, jota voi käyttää **Liikeohjaus**-, ja **Kasvontunnistus**-toiminnoissa. Voit säätää kameran kuvakulman sopivaksi kuvakulman säätöosalla

Ylhäältä

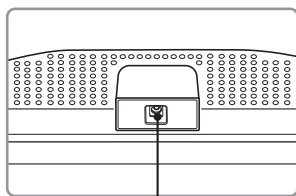

Linssi

Takaa

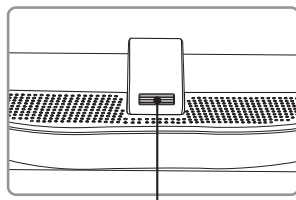

Kameran kuvakulman säätöosa

Kameran avaaminen

Jos haluat käyttää television kameraa, avaa kamera.

Paina kameraa kevyesti, kunnes kuulet napsahduksen. Varo koskemasta linssiin.

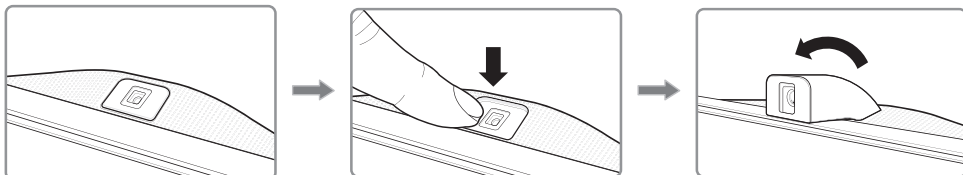

Kameran sulkeminen

Jos et käytä television kameraa, pidä se television sisään painettuna. **Liikeohjaus**- ja **Kasvontunnistus** -toimintoja ei voi käyttää, kun television kamera on television sisällä, mutta **Puheentunnistus** on silti käytettävissä.

Paina kameraa kevyesti, kunnes kuulet napsahduksen. Varo koskemasta linssiin.

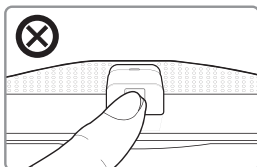
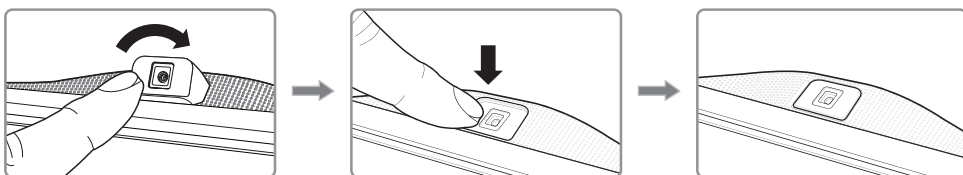

Älä koske linssiin television käytön aikana. Sormenjälki voi vaikuttaa kuvan laatuun. Jos linssi likaantuu, puhdista se pehmeällä liinalla.

Kameran kuvakulman säätäminen

Kameran alkuperäinen asento

Kameran kuvakulman säätöosa

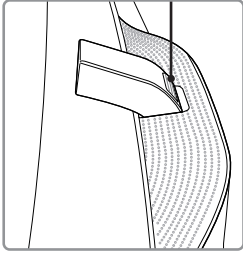

Kameran kuvakulman säätäminen alaspäin

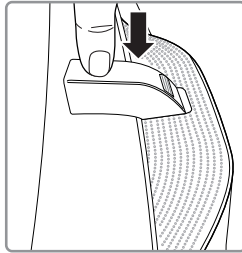

Paina television kameraa samalla, kun säädät kulmaa.

Kameran suuntaaminen eteenpäin

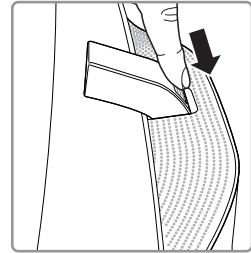

Aseta sormesi kamerasäätöosan päälle ja säädä kulmaa ylöspäin vetämällä kameraa nuolen suuntaan.

Alkuasetukset

Kun televisio käynnistetään ensimmäistä kertaa, alkuasetusikkuna avautuu. Tee alkuasetukset noudattamalla kuvaruudun ohjeita. Alkuasetuksissa valitaan valikkojen kieli, tehdään kanavahaku, muodostetaan verkkoyhteys jne. Valitse kussakin vaiheessa jokin asetus tai ohita vaihe. Voit tehdä tämän toimenpiteen myöhemmin manuaalisesti **Järjestelmä > Asetukset** -valikosta.

- Jos kytket minkä tahansa laitteen **HDMI1**-liittimeen ennen asennuksen aloittamista, **Kanavalähde** siirtyy automaattisesti tilaan **Digiboksi**.
- Jos et halua valita **Digiboksi**-tilaa, valitse **Antenni**.

Salasanan vaihtaminen

Järjestelmä > Vaihda PIN

Television salasanan vaihtaminen

1. Käynnistä **Vaihda PIN** ja anna nykyinen salasana salasanakenttään. Oletussalasana on "0-0-0-0".
2. Anna uusi salasana ja vahvista se antamalla se uudelleen. Salasana on nyt vaihdettu.

- Jos unohdat PIN-koodin, voit palauttaa sen oletusnumerosarjaan "0-0-0-0" painamalla kaukosäätimen painikkeita seuraavassa järjestyksessä:

Tavallinen kaukosäädin: Valmiustilassa: **MUTE** → 8 → 2 → 4 → **POWER** (Käytössä)

Samsung Smart Control: Kun televisio käynnistyy: **MUTE** → ääni ylös → **RETURN** → ääni alas → **RETURN** → ääni ylös → **RETURN**

Kuvalähteen valitseminen

Voit valita kytketyn ulkoisen laitteen käyttämällä **SOURCE**-painiketta.

Jos esimerkiksi haluat siirtyä käyttämään toiseen HDMI-liittimeen kytkettyä pelikonsolia, paina **SOURCE**-painiketta. Vaihda tulosignaali HDMI-tilaan valitsemalla **Lähde**-luettelosta **HDMI2**. Liitinten nimet voivat vaihdella eri laitteissa.

Lähde-ikkunassa on alla kuvatut asetukset.

TOOLS-painike

Valitse portti, joka on yhdistetty ulkoiseen laitteeseen, ja pidä Enter-painiketta painettuna. Valittavissa ovat seuraavat toiminnot:

- Eri liittimille käytettävissä olevat asetukset voivat olla erilaisia.

Nimen muokkaus

Voit antaa televisioon kytketyille laitteille uudet nimet, jotta ulkoiset laitteet olisi helpompi tunnistaa.

Voit esimerkiksi antaa televisioon HDMI-DVI-kaapelilla kytketyn tietokoneen nimeksi **DVI PC**.

Vaihtoehtoisesti voit antaa televisioon HDMI-kaapelilla kytketyn tietokoneen nimeksi **PC**.

Voit myös antaa televisioon HDMI-DVI-kaapelilla kytketyn AV-laitteen nimeksi **DVI-laitteet**.

Tiedot

Näytä lisätietoja kytketyistä laitteista.

Anynet+ (HDMI-CEC)

Tämä näyttää luettelon televisioon kytketyistä Anynet+ (HDMI-CEC) -yhteensopivista laitteista.

- Tämä asetus on käytettävissä vain, kun **Anynet+ (HDMI-CEC)** on asetettu tilaan **Käytössä**.

Poista USB

Tätä käytetään USB-laitteen turvalliseen irrottamiseen televisiosta. Tämä asetus on käytettävissä vain, kun USB-laite on valittu.

Samsung Smart Control-toiminnon käyttäminen

Samsung Smart Control helpottaa television käyttöä ja tekee siitä mukavampaa. Kun painat **KEYPAD**-painiketta, esiin ilmestyy virtuaalinen kaukosäädin, jonka avulla voit helposti syöttää numeroita, hallita sisältöä ja aktivoida eri toimintoja kuvaruudulta.

- Suosittelemme käyttämään Samsung Smart Control -säädintä alle 6 metrin etäisyydeltä. Käyttökelpoinen etäisyys voi vaihdella langattoman ympäristön olosuhteiden mukaisesti.

Parikytkentä Samsung Smart Control

Samsung Smart Control -säätimen ja television välille on tehtävä parikytkentä Bluetoothin kautta, jotta televisiota voitaisiin hallita Samsung Smart Control -säätimellä. Tee Samsung Smart Control -säätimen ja television välinen parikytkentä.

- Samsung Smart Control voidaan kytkeä vain yhteen televisioon.

Kytke televisioon virta osoittamalla Samsung Smart Control -säätimellä television kaukosäätimen vastaanotinta ja painamalla **TV**-painiketta.

- Kaukosäätimen vastaanotin voi olla eri paikassa eri malleissa.

Samsung Smart Control -säätimen uudelleenkytkentä

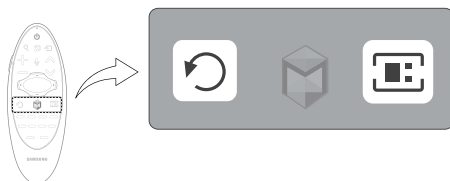

Jos Samsung Smart Control ei toimi tai toimii poikkeavasti, vaihda paristot, sillä ongelman syynä saattaa olla liian vähäinen varaus.

Jos ongelma jatkuu, tee Samsung Smart Control -ohjaimen pariliitos television kanssa uudelleen.

1. Paina **RETURN**- ja **GUIDE**-painikkeita samanaikaisesti yli 3 sekuntia.
 - Samsung Smart Control on asetettava n. 30–40 cm:n etäisyydelle televisiosta siten, että se osoittaa suoraan kaukosäätimen vastaanotinta kohti.
2. Yhteyskuva tulee näkyviin kuvaruutuun. Tämän jälkeen Samsung Smart Control muodostaa yhteyden televisioon automaattisesti.

Jos kuvaruudussa näkyy tämä hälytyskuvake...



<Vajaiden paristojen hälytyskuvake>

Alla näkyvä varoituskuvake ilmoittaa, että Samsung Smart Control -säätimen paristot ovat lähes tyhjät. Vaihda paristot, kun varoituskuvake ilmestyy näkyviin. Samsung suosittelee käyttämään alkaliparistoja, sillä ne kestävät kauemmin.

Television käyttäminen liikuttamalla Samsung Smart Control -säädintä

Samsung Smart Control -säätimessä on liikeanturi (gyroanturi), jonka avulla voit helposti hallita televisiota pitämällä Samsung Smart Control -säädintä kädessäsi ja liikuttamalla sitä.

Kun asetat sormen kosketuslevylle, osoitin tulee näkyviin kuvaruudussa. Pidä painettuna, ja liikuta Samsung Smart Control -ohjainta. Osoitin liikkuu vastaavalla tavalla kuin Samsung Smart Control. Vieritettävissä näytöissä voi siirtyä ylös- ja alaspäin.

- Jos irrotat sormesi kosketuslevyltä, kuvaruudulla näkyvä osoitin häviää.

Television käyttäminen kosketuslevyn avulla

- Siirry **Tuki**-valikkoon ja valitse **Smart Controlin op.ohj.**, jotta voisit opetella käyttämään kosketuslevyä kuvaruudun ohjeita noudattamalla.

Kohdistuksen/osoittimen siirtäminen

Siirrä osoitinta tai kohdistusta painamalla suuntapainikkeita (ylös, alas, vasemmalle ja oikealle).

Valikkoon siirtyminen ja kohteiden valitseminen

Paina kosketuslevyä. Voit käyttää television valikkoon ja valita jonkin kohteen.

Smart Hub -palvelun tilannekohtaisen valikon näyttäminen

Pidä kosketuslevyä painettuna Smart Hub -ikkunassa. Valitun kohteen asetusvalikko tulee näkyviin.

- Asetusvalikko vaihtelee sisällön mukaan.

Smart Hub -paneeliin siirtyminen

Vedä kosketuslevyllä vasemmalle tai oikealle Smart Hub -näytössä. Tämä siirtää Smart Hub -paneelia vasemmalle tai oikealle.

Vierittäminen Web Browser-toiminnossa

Vedä kosketuslevyllä ylös- tai alaspäin selainnäytössä. Selainnäkyvä siirtyy valittuun suuntaan.

Kuvaruudun kaukosäätimen (virtuaalisen kaukosäätimen) näyttäminen

Näytä virtuaalinen kaukosäädin kuvaruudulla painamalla **KEYPAD**-painiketta. Virtuaalisella kaukosäätimellä voit helposti syöttää numeroita, hallita sisältöä ja käyttää television painikkeita.

- Virtuaalisen kaukosäätimen painikkeet voivat vaihdella television kulloisenkin tilan mukaisesti.

Ulkoisten laitteiden hallinta television kaukosäätimellä (Yleiskaukosäätimen määrittäminen)

Järjestelmä > Yleiskaukosäätimen määrittäminen

- Saatavuus riippuu mallista ja alueesta.

Televisiossa on yleiskaukosäädintoiminto, jonka avulla voit hallita kaapelivastaanottimia, Blu-ray-laitteita, kotiteatterijärjestelmiä ja muita televisioon kytkettyjä ulkoisia laitteita television kaukosäätimellä. Jotta voisit käyttää television kaukosäädintä yleiskaukosäätimenä, sinun on ensin kytkettävä IR-jatkojohto (toimitetaan laitteen mukana).

- Voit käyttää myös Anynet+ (HDMI-CEC)-toimintoa Samsungin valmistamien ulkoisten laitteiden hallintaan television kaukosäätimellä ilman mitään lisäasetuksia. Saat lisätietoja **e-Manual**-oppaasta.
- Jotkin televisioon kytketyt ulkoiset laitteet eivät saata tukea yleiskaukosäädintoimintoa.

Yleiskaukosäätimen käyttöönotto

Kytke IR-jatkojohto television IR-lähtöliittimeen kuvan osoittamalla tavalla ja aseta lähetinpää enintään 10 cm:n etäisyydelle ulkoisen laitteen vastaanottimesta siten, että se osoittaa kaukosäätimen vastaanottimen suuntaan. IR-jatkojohdon ja ulkoisen laitteen välissä ei saa olla mitään näköesteitä. Esteet häiritsevät kaukosäätimen signaalien lähettämistä.

- Jos käytät sellaista ulkoista laitetta, joka on rekisteröity yleiskaukosäätimen kanssa Samsung Smart Control -ohjaimessa, voit käyttää ulkoista laitetta ilman IR-jatkojohdon kytkemistä. Jos haluat käyttää ulkoista laitetta **Liikeohjaus**- tai **Puheohjaus**-toiminnoilla, kytke IR-jatkojohto.

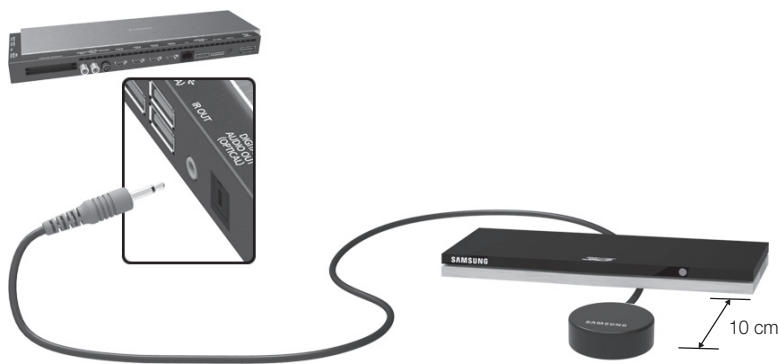

Ulkoisten laitteiden hallinta television kaukosäätimellä

1. Käynnistä se ulkoinen laite, jota haluat käyttää yleiskaukosäädintoiminnolla, ja avaa **Lähde**-ikkuna.
2. Valitse kuvaruudun yläosasta  **Yleiskaukosäätimen määrittäminen**. Tämä käynnistää yleiskaukosäätimen asetusprosessin.
3. Rekisteröi ulkoinen laite kuvaruudulla näytettävien ohjeiden mukaisesti.

Television ominaisuuksiin tutustuminen

e-Manual on lisätietoja television ominaisuuksista. Saat lisätietoja sisäänrakennetusta **e-Manual** (Tuki > **e-Manual**).

e-Manual-toiminnon käynnistäminen





Laitteen sisäisessä e-Manual-oppaassa on sen käyttöä koskevia tietoja.

- Voit myös ladata e-Manual-oppaan kopion Samsungin sivustolta ja lukea sitä tietokoneesi näytöllä tai tulostaa sen.
- Keltaiset sanat viittaavat valikkojen kohtiin, ja valkoiset, vahvennetut sanat kaukosäätimen painikkeisiin. Nuolia käytetään osoittamaan valikkopolkua. (Esimerkiksi: **Kuva** > **Kuvatila**)

1. Valitse **e-Manual**. e-Manual latautuu.
2. Valitse luokka ruudun reunasta. Kun olet valinnut jonkin luokan, kyseisen luokan sisältö tulee näkyviin.
3. Valitse luettelosta haluamasi kohta. Tämä avaa e-Manual-oppaan vastaavan sivun.

Jos kuvaus ei mahdu yhteen ikkunaan...

Voit vierittää sivuja jollakin alla kuvatuista tavoista.

- Tuo  /  näkyviin siirtämällä kohdistus sivulle. Paina , -painiketta.

e-Manual-oppaan lisäominaisuudet

Sivujen avaaminen hakusanoilla

Tuo hakuikkuna näkyviin valitsemalla kuvaruudun reunasta **Hae**. Anna jokin hakusana ja valitse **Valmis**. Avaa hakua vastaava sivu valitsemalla haluamasi kohta hakutuloluettelosta.

Sivujen avaaminen hakemistosivulta

Avaa hakemistoikkuna valitsemalla kuvaruudun reunasta **Hakemisto**. Kun valitset luettelosta jonkin hakusanan, opas siirtyy sitä vastaavalle sivulle.

Aiemmin luettujen sivujen avaaminen Historia-toiminnolla

Valitse kuvaruudun reunasta **Avattu sivu**. Aiemmin luettujen sivujen luettelo ilmestyy näkyviin. Valitse sivu. e-Manual siirtyy valitulle sivulle.

Valikkoon siirtyminen e-Manual-oppaasta (Yritä nyt)

Valitse  (**Yritä nyt**) toiminnon kuvauksesta, jos haluat siirtyä kuvattuun valikkoon ja kokeilla toimintoa heti.

Jos haluat lukea jotakin kuvaruutuvalikon kohtaa käsittelevän **e-Manual**-oppaan osion,

Samsung Smart Control -säätimen käyttäminen: paina **KEYPAD**-painiketta ja valitse **e-Manual**.

Kaukosäätimen käyttäminen: Paina **E-MANUAL** -painiketta.

- Jotkin valikon asetukset eivät ole käytettävissä.

Viitesivujen lataaminen

Voit siirtyä viitesivulle valitsemalla ominaisuuden kuvaussivun reunasta kohdan  (**Liitä**).

e-Manual-oppaan päivittäminen uusimpaan versioon

e-Manual voidaan päivittää samalla tavoin kuin sovellukset.

1. Valitse **SAMSUNG APPS**-näytöstä **e-Manual**.
2. Paina Enter-painiketta ja pidä sitä painettuna. Valinnat-valikko avautuu.
3. Valitse Valinnat-valikosta **Päivitä sovellukset**. Ponnahdusikkuna avautuu.
 - **Päivitä sovellukset** näytetään kuvaruudulla kuitenkin vain, jos päivitys tarvitaan.
4. Valitse ponnahdusikkunasta **e-Manual** ja valitse sitten **Päivitä**. Voit päivittää e-Manual :n sen uusimpaan versioon.

Vianmääritys

Jos sinulla on televisioon liittyviä kysymyksiä, tutustu ensin tähän vianmääritysluetteloon. Jos mikään näistä vianetsinnän vinkeistä ei auta, käy osoitteessa www.samsung.com, napsauta tukivalikkoa tai ota yhteyttä asiakaspalveluun, jonka yhteystiedot löytyvät tämän oppaan viimeiseltä sivulta.

Ongelmat	Ratkaisut ja kuvaukset
Televisio ei käynnisty.	<p>Varmista, että virtajohto on kunnolla kiinni pistorasiassa ja televisiossa.</p> <p>Varmista, että pistorasia toimii.</p> <p>Tarkista television -painiketta painamalla, että kaukosäätimessä ei ole vikaa. Jos televisio käynnistyy, katso alla olevaa kohtaa "Kaukosäädin ei toimi".</p>
Laitteessa ei näy pysäytettyä eikä liikkuvaa kuvaa.	<p>Tarkista johtojen kytkennät. Irrota kaikki television ja ulkoisten laitteiden johdot ja kytke ne takaisin paikoilleen.</p> <p>Aseta ulkoisten laitteiden (kaapeli-/satelliittisovittimen, DVD- tai Blu-ray-laitteen jne.) kuvalähtöliitännät vastaamaan sitä television tuloliitainta, johon kyseiset ulkoiset laitteet on kytketty. Jos esimerkiksi ulkoisen laitteen lähtöliitaintänä on HDMI, se täytyy kytkeä television HDMI-tuloliitaintaan.</p> <p>Varmista, että kytketyt laitteet ovat päällä.</p> <p>Varmista, että olet valinnut oikean kuvalähteen.</p> <p>Käynnistä kytketty laite uudelleen irrottamalla sen virtajohto ja kytkemällä se takaisin paikoilleen.</p>
Kaukosäädin ei toimi.	<p>Vaihda kaukosäätimen paristot. Varmista, että paristot on asetettu niin, että niiden napaisuudet (+/-) ovat oikein.</p> <p>Puhdista kaukosäätimen lähettimen ikkuna.</p> <p>Suuntaa kaukosäädin 1,5–1,8 metrin etäisyydeltä suoraan televisioon.</p>
Kaapeli- tai digisovittimen kaukosäädin ei käynnistä tai sammuta televisiota eikä säädä äänenvoimakkuutta.	<p>Ohjelmoi kaapeli- tai digisovittimen kaukosäädin niin, että sillä voi hallita televisiota. Etsi tämän SAMSUNGin television koodi kaapeli- tai digisovittimen käyttöoppaasta.</p>

- Tämä TFT LED -paneeli koostuu alipikseleistä, joiden tuottaminen edellyttää pitkälle kehitettyä tekniikkaa. Kuvaruudussa saattaa kuitenkin näkyä joitakin kirkkaita tai tummia kuvapisteitä. Nämä kuvapisteet eivät vaikuta laitteen suorituskykyyn.
- Jotta televisio toimisi mahdollisimman hyvin, päivitä sen laitteisto-ohjelmisto viimeisimpään versioon Samsungin verkkosivujen kautta käyttämällä USB-laitetta (Samsung.com > Tuki > Lataukset).
- Osa edellä esitetyistä kuvista ja toiminnoista liittyy vain tiettyihin malleihin.

Huomautuksia Ekotunnistimesta ja näytön kirkkaudesta

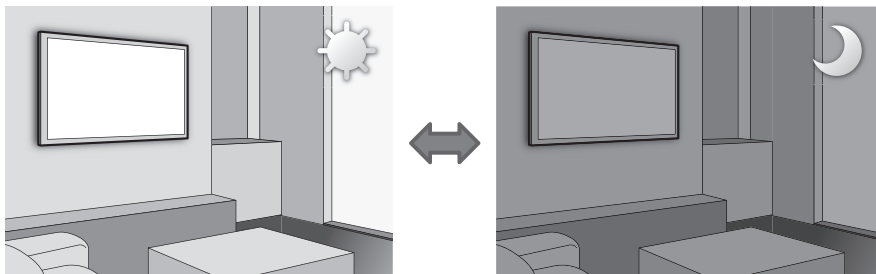

Ekotunnistin mittaa huoneen valaistuksen ja optimoi television kirkkauden automaattisesti virran säästämiseksi. Tällöin television kuvaruutu kirkastuu tai himmenee automaattisesti. Tämän toiminto otetaan pois käytöstä kohdasta **Järjestelmä > Ekoratkaisu > Ekotunnistin**.

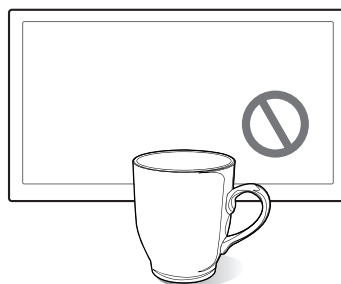
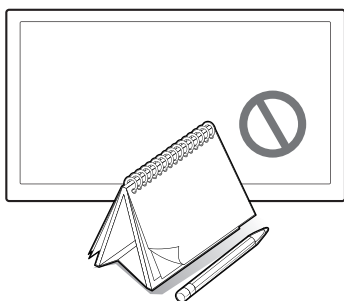

Älä peitä tunnistinta millään tavoin. Tämä voi himmentää kuvan kirkkautta.

1. **Ekotunnistin:** Tämä virransäästötoiminto säättää television kuvaruudun kirkkauden automaattisesti valaistustunnistimen tunnistaman ympäristövalaistuksen mukaisesti.
2. Ota **Ekotunnistin** käyttöön tai pois käytöstä siirtymällä kohtaan **Järjestelmä > Ekoratkaisu > Ekotunnistin** ja valitsemalla **Käytössä** tai **Pois**.
3. Huomaa: Jos television kuva on mielestäsi liian tumma, kun katselet televisiota hämärässä, tämä voi johtua **Ekotunnistin**-toiminnosta.

Mitä etätuki tarkoittaa?

Samsungin etätukipalvelu antaa sinulle henkilökohtaista tukea, jossa Samsungin teknikko auttaa sinua etäältä käsin

- **diagnosoimaan** television
- **säätämään** television asetukset
- **palauttamaan television** oletusasetukset
- asentamaan suositellut **laiteohjelmistopäivitykset**.

Miten se toimii?

Samsungin teknikon antaman etätuen pyytäminen on helppoa:



1. Soita Samsungin asiakaspalveluun ja pyydä sieltä etätukea.



2. Avaa television valikko ja siirry sen **Tuki-osioon**.



3. Valitse Etähallinta ja anna asiakaspalveluhenkilölle PIN-koodi.



4. Asiakaspalveluhenkilö muodostaa yhteyden televisioon. Siinä kaikki!

Säilytys ja ylläpito

- Jos television kuvaruudussa oli tarra, siitä saattaa jäädä pieniä jälkiä sen irrottamisen jälkeen. Pyyhi jäljet pois ennen television käyttöä.
- Laitteen ulkopinta ja kuvaruutu voivat naarmuuntua puhdistuksen aikana. Pyyhi ulkopinta ja näyttö varovasti pehmeällä liinalla, jotta ne eivät naarmuuntuisi.

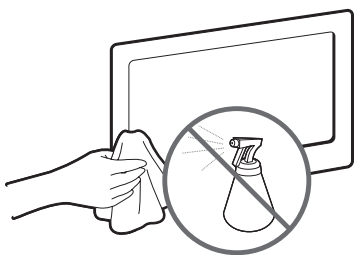

Älä suihkuta vettä suoraan laitteeseen. Jos laitteen sisälle pääsee mitä tahansa nestettä, seurauksena voi olla laitevika, tulipalo tai sähköisku.

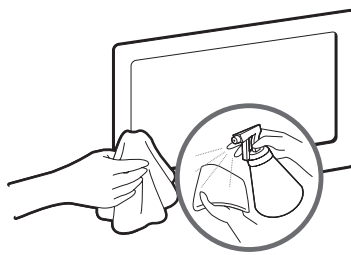

Puhdista laite ainoastaan pehmeällä, pieneen määrään vettä kostutetulla kankaalla. Älä käytä puhdistusainetta tai syttyvää nestettä, kuten bentseeniä tai ohenteita.

Television tekniset tiedot

Kuvaruudun tarkkuus	3840 x 2160	
Kuvaruudun kaarevuus	4200R	
Käyttö- ja säilytysympäristö	10 – 40 °C (50 – 104 °F) 10 – 80 %, tiivistymätön -20 – 45 °C (-4 – 113 °F) 5 – 95 %, tiivistymätön	
Käyttölämpötila		
Käyttötilan ilmankosteus		
Säilytyslämpötila		
Säilytystilan ilmankosteus	5 – 95 %, tiivistymätön	
Käännettävä jalusta (vasen/oikea)	0°	
Ääni (lähtö)	60 W [etuosan TW (10 W + 10 W) + etuosassa keskellä (10 W + 10 W) + bassokaiutin (10 W + 10 W)]	
Mallin nimi	UE55HU8505	UE65HU8505
Kuvaruudun koko (kulmasta kulmaan)	55 tuumaa	65 tuumaa
Mitat (L x K x S)	1232,6 x 723,0 x 92,9 mm 1232,6 x 767,6 x 287,9 mm	1450,7 x 848,2 x 110,5 mm 1450,7 x 891,6 x 306,8 mm
Runko		
Jalustan kanssa		
Paino	21,6 kg 25,1 kg	28,9 kg 32,8 kg
Ilman jalustaa		
Jalustan kanssa		

- Ulkoasua ja teknisiä tietoja voidaan muuttaa ilman ennakoilmoitusta.
- Saat lisätietoja virtalähteestä ja virrankulutuksesta laitteeseen kiinnitetystä tarrasta.
- Tyypillinen virrankulutus on mitattu IEC 62087 Ed.2 -standardin mukaan.

Valmiustila

Jos haluat pienentää virrankulutusta, irrota virtajohto pistorasiasta, kun televisiota ei käytetä pitkään aikaan.

Käyttöoikeudet



The terms HDMI and HDMI High-Definition Multimedia Interface, and the HDMI Logo are trademarks or registered trademarks of HDMI Licensing LLC in the United States and other countries.



Pysäytettyjä kuvia koskeva varoitus

Vältä pysäytettyjen kuvien (esim. jpeg-kuvatiedostojen) tai niiden osien (televisiokanavien logojen, uutis- tai osakekurssipalkkien yms.) tai panoraama- tai 4:3-kuvamuotoja käyttävien ohjelmien näyttämistä kuvaruudulla. Pysäytettyjen kuvien jatkuva näyttäminen voi saada kuvan palamaan kuvaruutuun, mikä puolestaan vaikuttaa kuvanlaatuun. Voit välttää tältä ilmiöltä noudattamalla seuraavia suosituksia:

- Vältä saman televisiokanavan näyttämistä pitkän aikaa.
- Näytä aina kuvat koko ruudun kokoisina. Valitse paras mahdollinen kuvakoko television kuvakokovalikosta.
- Voit ehkäistä jälkikuvien esiintymistä vähentämällä kuvan kirkkautta ja kontrastia.
- Hyödynnä kaikki ne television ominaisuudet, jotka on tarkoitettu jäännöskuvien ja kuvan palamisen estämiseen. Saat lisätietoja e-Manualista.

Suositus – vain EU:ssa



Samsung Electronics vakuuttaa, että tämä televisio täyttää direktiivin 1999/5/EY keskeiset vaatimukset ja määräykset.

Virallinen vaatimustenmukaisuusvakuutus löytyy osoitteesta <http://www.samsung.com>. Kirjoita laitteen mallin nimi kohtaan Tuki > Etsi tuotetukea.

Tätä laitetta saa käyttää vain sisätiloissa.

Tätä laitetta saa käyttää kaikissa EU-maissa.



Laitteen oikea hävittäminen (sähkö- ja elektroniikkalaiteromu)

(Koskee maita, joissa on erilliset keräysjärjestelmät.)

Jos laitteessa, sen lisätarvikkeissa tai ohjeissa on tämä merkki, se tarkoittaa, että laitetta ja sen elektroniisia lisätarvikkeita (esim. laturia, kuulokkeita tai USB-kaapelia) ei saa hävittää kotitalousjätteen mukana, kun laitteet tulevat elinkaarensa päähän. Kun laitteet tulevat elinkaarensa päähän, älä hävitä niitä muiden jätteiden mukana, vaan toimita ne kierrätettäväksi. Näin estät mahdolliset ympäristö- ja terveyshaitat ja edistät samalla materiaalien kierrätystä.

Kotitalousasiakkaat saavat tarvittaessa tarkempia kierrätysohjeita jälleenmyyjältä tai paikallisesta jätehuollosta.

Yritysassiakkaiden tulisi ottaa yhteyttä tavaraantoinittajaan ja tarkistaa hankintasopimuksen ehdot. Tätä laitetta ja sen elektroniisia lisätarvikkeita ei saa hävittää yhdessä muiden yritysätteiden kanssa.



Laitteen akkujen ja paristojen oikea hävittäminen

(Koskee maita, joissa on erilliset keräysjärjestelmät.)

Jos akussa tai paristossa, käyttöoppaassa tai pakkauksessa on tämä merkki, se tarkoittaa, että akkuja ja paristoja ei saa hävittää kotitalousjätteen mukana, kun ne tulevat elinkaarensa päähän. Kemialliset merkinnät Hg, Cd tai Pb ilmaisevat, että akku tai paristo sisältää elohopeaa, kadmiumia tai lyijyä yli Euroopan yhteisön direktiivin 2006/66 vertailutasojen. Jos akkuja tai paristoja ei hävitetä asianmukaisesti, nämä ainesosat saattavat vahingoittaa ihmisten terveyttä tai luontoa.

Luonnonvarojen suojelemiseksi ja materiaalien uudelleenikäytön edistämiseksi erottele akut tai paristot muusta jätteestä ja toimita ne maksuttomaan paikalliseen keräyspisteeseen.

***This page is intentionally
left blank.***